Сургутская трибуна

«СТ» в интернете:
http://www.surgut.wsnet.ru/~company/st/
http://st.surgut.info/

Основана в 1934 году
Вторник, 16 октября 2007 года №196 (11280)
Ежедневная городская газета

По горячим следам Госсовета 3

Наедине со всеми

18 октября президент выйдет на связь

В воскресенье начал работу единый центр обработки вызовов, куда может позвонить каждый желающий, готовый задать президенту вопрос. К началу прошлогодней прямой беседы Владимиру Путину задали более двух миллионов вопросов.

Очередное общение с главой государства состоится 18 октября, в четверг, и начнется ровно в полдень по московскому времени, то есть в 14 часов по местному. Трансляцию будут вести телеканалы «Первый», «Россия», «Вести» и радиостанции «Маяк» и «Радио России».

Позвонить по телефону, чтобы задать вопрос, можно из любой точки России: 8 (гудок) 800-200-40-40, причем звонки с городских и мобильных телефонов бесплатные. Если же вы звоните из-за границы, то звонок будет платный и нужно набирать: +7 (495) 645-10-10. Можно связаться по Интернету - через сайт «Прямой линии» http://www.president-line.ru или отправить эсемеску, правда, вопросы на русском языке в виде sms-сообщений будут приниматься с 06.00 (по московскому времени) 18 октября на номер 0-40-40.

По итогам общения в прошлом году президент утвердил перечень из 12 поручений правительству, Генпрокуратуре, полпредам и главам субъектов Федерации, сообщает Российская газета. О чем хотят спросить Путина сургутяне?

Ответ ищите на 2-й стр.

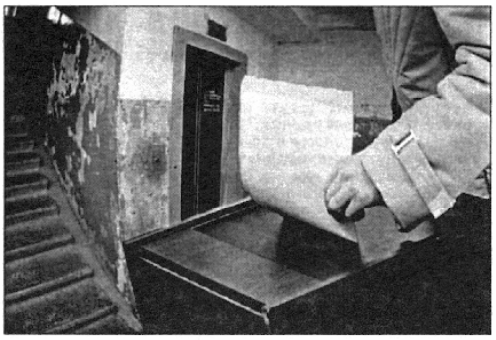

Болезни грядущих выборов

За последние десять лет институт выборов в России претерпел серьезные изменения. Последние новшества в виде отсутствия графы «против всех» и партийных списков внесут свои коррективы в уже отлаженный механизм. Какие сегодня существуют преграды для дальнейшего развития избирательной системы и будет ли она работать вообще? Об этом задумываются многие из тех, кто занимается непосредственно подготовкой выборов.

4

Пожаловаться стало просто

Жители города и района смогут пожаловаться на нарушения, замеченные в ходе избирательной кампании.

Как поясняет специалист пресс-службы УВД по Сургутскому району Елена Ковалева, в связи с подготовкой к проведению выборов в Госдуму Федерального Собрания РФ пятого созыва в управлении внутренних дел района работает «телефон доверия» - 74-68-22. Обратиться на этот номер может каждый житель, заметивший неладное в проведении избирательной кампании.

Что касается жителей города, то они по всем фактам нарушений в ходе избирательной кампании могут обращаться на «телефон доверия» УВД по г. Сургуту 280-111. «Телефон работает в круглосуточном режиме. По каждому обращению будет проведена проверка», - комментируют работники пресс-службы УВД по г.Сургуту.

Ирина Димина.

Проблема с сиротскими квартирами решена

Администрации Сургута удалось решить проблему покупки квартир для детей-сирот и детей, оставшихся без попечения родителей. До декабря будут закуплены 25 однокомнатных и 2-двухкомнатные квартиры.

Площадь первых ограничена 45 кв. метрами, вторых - 56 кв. метрами. Как указано в конкурсной документации, цена за 1 кв.м общей площади не должна превышать рыночной стоимости: для 1-комнатных квартир - 53 570 рублей, для 2-комнатных - 52 164 рубля.

Квартиры должны располагаться в черте города в домах капитального жилого фонда, не требовать ремонта. В наличии должны быть бытовые плиты, сантехника, электрооборудование, освещение, остекление окон, батареи отопления в исправном состоянии.

Если учесть, что стоимость квадратного метра в квартирах ленпроекта 112 серии и панельных домах вообще составляет 54-56 тыс. рублей, то становится понятно, какие квартиры могут достаться сургутским сиротам. Скорее всего, это будут квартиры в трехлистниках или домах моспроекта.

Игорь Бурмасов.

Городская власть пошла в народ

2,3

ЕВРОПА
МАГАЗИН ЦИФРОВОЙ ТЕХНИКИ
Островского,14/2
51-55-55.
www.zssk.ru
пн.-пят. с 10.00 до 19.00, сб.-вс. с 11.00 до 18.00.
ФОТО на документы
Художественное ФОТО

ПОГОДА СЕГОДНЯ

+3° +5° С

К вечеру возможен небольшой дождь. Ветер западный, с переходом на юго-восточный, умеренный.

Самая низкая температура отмечена в 1974 году (-17,2 °С), самая высокая в 1981 году (+11,1 °С).

Завтра по округу минимальная температура ночью -2, +2 °С, максимальная температура днем +2, +7°С.

По сведениям Сургутского гидрометеобюро

В Сургуте с 2000 г.
На правах рекламы.
Курортное агентство «РАДУНИЦА»
ПУТЕВКИ НА ЛЕЧЕНИЕ
Тараскуль, Белокуриха, Сибирь, санатории Башкирии, Поволжья, Урала, Перми, Кисловодска, Ессентуков и др.
ПУТЕВКИ НА ОТДЫХ:
ОАЭ, Египет, Таиланд, Мальдивы, Канары и др.
ЭКСКУРСИОННЫЕ ТУРЫ В ЕВРОПУ и по России
ТУРЫ ВЫХОДНОГО ДНЯ (Тобольск, Х-Мансийск)
Лиц. ГД 001899 от 5.07.02г.
ул. М.-Карамова, 64 (напротив налоговой) Тел.: 264-004, 65-20-04.

КОТИРОВКИ

€ 35,1788

25,0597 $

Центральный банк Российской Федерации установил с 15.10.2007 курсы иностранных валют к рублю РФ для целей учета и таможенных платежей.

E-mail: tribuna@surgut.ru

НАШ ТЕЛЕТАЙП

ПОГОДА в Сургуте от GISметео: сегодня -1,+1°С, перем. облачность, без осадков, ветер юго-вос., 763 мм; 17 октября - 1,+1°С, осадки, ветер юго-вос., 754 мм.

Врачи Сургутской МГБ-1 получили от «Сургутнефтегаза» два комплекта новейшего оборудования для оказания скорой и неотложной помощи стоимостью 170 тыс. рублей. Они поступят в приемные отделения детского стационара и инфекционного отделения больницы. (СТВ).

О бюджете заспорили, участковых пожурили да над рекламой посмеялись

депутаты Думы Сургута на октябрьском заседании. В очередной раз споры о том, чем заткнуть миллиардную дырку в бюджете или как ее уменьшить, привели народных избранников к противостоянию с администрацией.

Фото Леонида Березницкого.

С самого утра 15 октября первые лица Сургута бурно обсуждали бюджет. Еще бы! Ведь перед городом встала проблема полуторамиллиардного бюджетного дефицита. Как и в прошлом году, у Думы и горадминистрации позиции по ликвидации бюджетного дефицита разошлись. Все дело в том, что администрация предложила депутатам увеличить расходы бюджета на 20 процентов.

Депутат Рустам Караяков по этому поводу заметил, что это очень ответственный для Думы и администрации шаг.

- Предлагаю отложить принятие данного решения и дождаться отчета администрации Сургута за 9 месяцев 2007 года. Возможно, у нас вновь появятся незапланированные средства, уточнятся остатки на счетах. Мое предложение заключается в том, чтобы сократить дефицит бюджета на 661 млн. рублей, - сказал он.

В ответ представители администрации во главе с Александром Сидоровым заявили, что объем расходов в бюджете вырос за счет субсидий и субвенций, в частности, на строительство детских садов. Александр Сидоров предложил не утверждать «ложный бюджет» и для формирования капитальных расходов в следующем году утвердить бюджет с увеличением расходной части.

Депутат Руслан Куза предложил экономить, «урезав пайку» исполнителям проекта реконструкции жилого фонда за счет средств ЕБРР на 20 млн. 445 тыс. рублей. Но его инициатива среди депутатов поддержки не нашла.

В этом году администрация Сургута выкрутилась из дефицитной ловушки бюджета, продав акции. Как будут обстоять дела в следующем году - неизвестно. По этому поводу депутат Сергей Котик заметил, что нет ничего страшного в дополнительных доходах в виде субсидий и субвенций.

- Но при этом нужно учесть, что когда опять у города появятся дополнительные расходы, нужно будет вновь что-то продавать, - заключил он.

Предложения Рустама Караякова и Руслана Кузы были поставлены на голосование, но они показались большинству депутатов сомнительными, и бюджет был принят в первом чтении в том виде, в каком он поступил на рассмотрение от горадминистрации.

Наружная реклама и квартиры участковых стали для депутатов также проблемными вопросами. Если по наружной рекламе в городе дела пошли в гору, «незаконных» рекламных щитов становится меньше, то по квартирам для участковых милиционеров депутаты к согласию не пришли.

Бездомные участковые в Сургуте есть. Есть и квартиры. Но, как заметили депутаты и глава Сургута, сколько бы квартир ни выделяли, их постоянно не хватает. Депутат Наталья Пархомович потребовала от руководства УВД внимательно работать с жилым фондом и заботиться о том, чтобы жилье, выделенное участковым, не занимали люди, которые участковыми уже давно не работают.

Игорь Бурмасов.

Встреча руководителей администрации Сургута с жителями города

Сегодня в 17.00 в Сургутском государственном педагогическом университете (ул. Артема, 9) пройдет встреча руководителей структурных подразделений администрации Сургута с жителями города по вопросам имущественных и земельных отношений.

На вопросы граждан будут отвечать заместитель главы администрации города Роман Иванович Марков, директор департамента имущественных и земельных отношений Артур Эдуардович Азнауров.

Выборов не будет. Будет ли выбор?

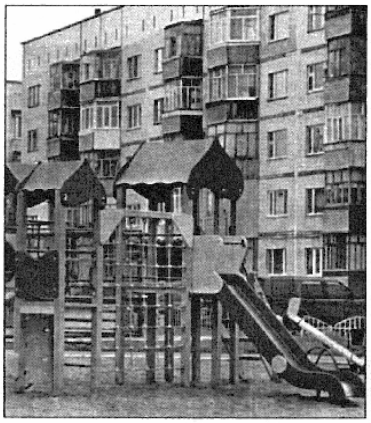

Администрация Сургута отказалась от идеи организации и проведения коммунальных выборов управляющих компаний. Как пояснил директор департамента ЖКХ Александр Калачев, в декабре-феврале управляющие компании Сургута должны будут отчитаться перед жильцами за свою работу в истекшем году и перезаключить договоры на дальнейшее управление жилыми многоквартирными домами.

Напомним, что ранее планировалось провести вторые выборы управляющих компаний. Поскольку в будущем году выборов не будет, есть вероятность того, что управляющие компании столкнутся с трудностями и непониманием со стороны жильцов при заключении договоров на обслуживание. Как распределится жилой фонд Сургута к марту - предсказать пока трудно. Не исключено, что некоторые управляющие компании из-за некачественного сервиса вовсе потеряют те дома, которые обслуживают сегодня.

Григорий Северный.

Напрямую задать вопрос президенту посчастливится немногим. Практически каждый россиянин держит в голове один-два вопроса, которые при случае мог бы задать главе государства. Сургутян, как выяснилось, волнуют проблемы не только местного, но и мирового масштаба.

Сургутяне к общению с Путиным готовы

Ирина Петровна, пенсионерка:

- У меня к президенту вопрос один: «Как прожить на пенсию?». Цены на продукты, услуги ЖКХ растут не по дням, а по часам. Пенсию нам, конечно, тоже повышают, спасибо за это президенту, но этого на сносное существование явно не хватает. Мне помогает дочь с зятем, подкидывают деньги, а другим пенсионерам, у кого нет помощи, как выжить? Я обязательно дозвонюсь до «прямой линии» и задам свой наболевший вопрос.

Николай, 21 год, студент:

- Не так давно вся страна радовалась нашей общей победе, когда МОК выбрал Сочи городом проведения зимних Олимпийских игр в 2014 году. Тогда перед комиссией наш президент выступил блестяще, продемонстрировав знание иностранных языков. Владимир Владимирович лично заверил мировую общественность в том, что никаких проблем в организации не будет и Олимпиада состоится на высшем уровне. Однако в год проведения Олимпиады, как известно, на посту главы государства будет другой человек. Думаю, что возникает резонный вопрос, как же Путин собирается контролировать подготовку к Олимпиаде после завершения своего срока на посту президента?

Игорь Петрович, 48 лет, рабочий:

- Моему младшему сыну в следующем году исполнится 18 лет. Сейчас с экранов телевизора часто передают новости о нововведениях, реформах в армии. Мы, простые обыватели, запутались. Может, Владимир Владимирович сможет доходчивей объяснить, чего ожидать в 2008 году будущим солдатам, защитникам государства?

Марина Викторовна, педагог:

- Сургут, как известно, город полинациональный. Особенно это чувствуем мы, педагоги. Наплыв в школах города детей-мигрантов в последние годы только растет. В ряде случаев дети-иностранцы абсолютно не говорят на русском языке, что создает неудобства, в первую очередь для самого ребенка. В том числе и при контактах с одноклассниками. Тем более в России участились случаи межэтнических и межнациональных столкновений. Мне интересно мнение Путина о способах решения сложившейся накаленной ситуации?

Екатерина, 34 года, домохозяйка:

- Я устала от политики. Как не включишь телевизор - одни заседания, реформы, назначения, отставки. Меня больше интересует личная жизнь нашего президента. Владимир Владимирович – мужчина видный, думаю, многих интересует, как ему удается поддерживать спортивную форму. Я слышала, что недавно наш президент отмечал юбилей. Хотелось бы узнать, как прошло празднование в домашнем кругу?

Меня, как маму двоих детей, волнует и вопрос воспитания. Я не прочь узнать, как Владимир Владимирович воспитывал своих дочерей. Вопросов к президенту у меня много, но задавать их не буду, думаю, что найдутся россияне, которые зададут подобные вопросы Путину.

Спрашивала Аэлита Ахмедова.

Коллаж Леонида Березницкого.

Творческий сезон Сургутского музыкально-драматического театра переносится на середину ноября. Это вызвано форс-мажорными обстоятельствами: на днях произошел пожар в одном из помещений, и большинство осветительного оборудования вышло из строя. (СИН).

Десятый фестиваль «С песней по жизни» пройдет в Сургуте с 7 по 11 ноября. В конкурсе примут участие коллективы художественной самодеятельности и отдельные исполнители старше 50 лет. (СИН).

На мосту через Черную речку произошло ДТП, в котором пострадал новенький автомобиль «Нива». Владелец ехал из автосалона домой и попал в ДТП. В его новую, еще не застрахованную машину врезался «Москвич». (СТВ).

Убийцу в погонах отправили на нары

Вступил в силу приговор суда в отношении старшего участкового уполномоченного милиции ОВД Ханты-Мансийска и Ханты-Мансийского района, избившего жителя окружной столицы, который впоследствии скончался.

Как сообщает пресс-служба прокуратуры ХМАО в понедельник, участковый уполномоченный Александр Кострома признан виновным в совершении преступления, предусмотренного ч.4 ст.111 УК РФ (умышленное причинение тяжкого вреда здоровью, повлекшего смерть потерпевшего) и ч.3 ст.286 УК РФ (превышение должностных полномочий с применением насилия). «Установлено, что 27 июня 2004 года, находясь при исполнении должностных обязанностей, А.Кострома умышленно нанес жителю Ханты-Мансийска удары ногами в область живота, причинив последнему телесные повреждения, повлекшие смерть» - говорится в сообщении.

МЧС вышло в рейд

Сегодня главное управление МЧС России по ХМАО проведет специализированный рейд по пресечению случаев несанкционированных перекрытий проездов, установленных для пожарных машин и спецтехники.

Как сообщает пресс-служба ГУ МЧС по ХМАО, в ходе рейда инспекторами госпожнадзора и сотрудниками ГИБДД будет выявлен автотранспорт, припаркованный в неустановленных местах и препятствующий продвижению пожарной техники к зданиям и сооружениям. В отношении автовладельцев-нарушителей будут составлены административные протоколы.

По горячим следам Госсовета

В конце прошедшей недели глава Югры Александр Филипенко провел традиционное заседание Совета глав муниципалитетов округа, на котором поставил перед собравшимися ряд неотложных задач, предварительно сделав анализ социально-экономической и политической ситуации.

Губернатор округа, приведя предварительные итоги года в сфере экономики, подытожил, что в целом программы социально-экономического развития выполняются, наблюдается по некоторым позициям рост. Особый акцент глава округа сделал на вопросах инвестиционной политики, которые обсуждались на заседании Госсовета в Уфе. Приведя уже известные факты и цифры - третье место округа в стране по инвестициям, прирост в 2007 году инвестиционных поступлений на 12%, А. Филипенко заметил, что по-прежнему максимум этих средств идет на развитие нефтегазового сектора. Губернатор поставил задачу перед руководителями муниципалитетов наладить мониторинг изменения производительных сил, чтобы уйти от моноотраслевой структуры экономики.

Далее губернатор обратил внимание глав муниципалитетов на проблему эффективного использования бюджетных средств. Он заметил, что сегодня остатки неиспользованных средств на счетах муниципалитетов составляют 13 млрд. руб. При этом семь муниципальных образований уже выполнили годовые планы по получению собственных доходов, остальные близки к этому. Некоторые главы говорят о том, что не освоят деньги на строительство детских садов. А. Филипенко предупредил, что объемы финансовой поддержки территориям правительство пересмотрит, и неиспользуемые средства пойдут тем, кто их успешно осваивает.

Особо губернатор остановился на мерах противодействия росту цен на продукты питания, заметив, что повышение розничных цен по муниципалитетам произошло очень неравномерно. В связи с этим руководитель округа предложил главам органов местного самоуправления проанализировать, сколько посреднических структур стоит на пути от производителя до покупателя, и навести порядок в сфере торговли.

Что касается негативных последствий удорожания продуктов питания для граждан с низкими доходами, нужно компенсировать их мерами социальной поддержки. Он поручил финансовым службам правительства изучить ситуацию и предусмотреть помощь таким людям. Кроме того, губернатор дал поручение рассмотреть возможности повышения зарплаты бюджетникам с учетом подорожания прожиточного минимума и инфляционных процессов.

А. Филипенко потребовал от государственных и муниципальных служащих безусловного исполнения своих должностных обязанностей, решительного пресечения случаев бюрократизма, бездушного отношения к нуждам граждан: «Чрезвычайно важно, чтобы люди чувствовали, что власть -для них, что главная забота ее - люди». Глава Югры особо подчеркнул, что треть обращений югорчан в правительство округа находят решение, хотя они являются компетенцией муниципалитетов.

Назрела необходимость в отраслевых комитетах

Как сообщалось, в округе недавно был создан союз строителей Югры. На состоявшемся на днях заседании правления союза приняли решение о создании в рамках этого объединения строителей отраслевых комитетов.

В частности, будут созданы комитеты по таким направлениям, как проектные организации, дорожное строительство, жилищное строительство, жилищно-коммунальное хозяйство, производители строительных материалов, поставщики строительных материалов и другие. Эти комитеты должны регулировать конкретные направления деятельности союза, что позволит более оперативно и качественно решать вопросы, связанные со строительством в узкоспециализированной нише, сообщает Интерфакс. В состав комитетов войдут представители профильных предприятий округа, а также представители власти по профильным направлениям.

В Тюмени цены не будут кусаться?

На юге Тюменской области со вчерашнего дня хлеб и молоко стали дешевле. Чтобы обуздать рост цен на так называемые социальные продукты, правительство области приняло ряд мер - как административных, так и рыночных.

Областное правительство, проанализировав весь рынок, определило, где происходят сбои. Так, значительный скачок цен произошел за счет накруток переработчиков и торговых предприятий. Только в рознице надбавка составляет от 7% до 43%. Поэтому правительство установило предельный размер торговых надбавок на самые востребованные населением продукты питания местного и российского производства - не выше 10% от отпускной цены производителя. Кроме того, сумма всех торговых надбавок также не может превышать 10% к отпускной цене изготовителя и в случае приобретения ряда продуктов питания через посредника. Чтобы удержать рост цен на хлеб, решено задействовать зерно урожаев 2004-2005 годов из регионального продовольственного фонда.

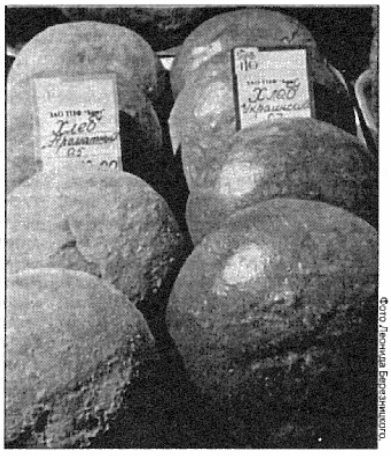

Фото Леонида Бородинского.

Встреча руководителей администрации Сургута с жителями города

17 октября в 18.00 в КДЮСШОР «Олимп», ул. Мелик-Карамова, 57а (бывший КСК «Геолог») пройдет встреча руководителей структурных подразделений администрации Сургута с жителями города по вопросам жилищно-коммунального хозяйства, учета и распределения жилья, транспорта, связи и эксплуатации дорог.

На вопросы граждан будут отвечать первый заместитель главы администрации города Браташов Владимир Алексеевич, директор департамента жилищно-коммунального хозяйства Калачев Александр Леонтьевич, начальник управления учета и распределения жилья Рассохина Вера Фадеевна, и.о. председателя комитета транспорта, связи и эксплуатации дорог Смычков Игорь Витальевич.

Информационно-аналитическое управление администрации города Сургута.

Подготовил Владимир Курчаков.

В Сургуте создается своя судостроительная верфь, где будут строиться спортивные яхты. К изготовлению первой уже приступили. Судно будет вмещать экипаж из 6 человек, и на нем можно будет ходить в кругосветное плавание. (СИН).

Глава Мегиона А. Кузьмин выступил с инициативой назвать одну из новых городских улиц в честь всемирно известного музыканта Мстислава Ростроповича. Он направил письмо с просьбой супруге музыканта Галине Вишневской. (Интерфакс).

В Ханты-Мансийске 25 октября пройдет вторая всероссийская конференция «Роль трехсторонних комиссий субъектов РФ в реализации государственной политики в сфере регулирования социально-трудовых и связанных с ними экономических отношений». (Интерфакс).

Какие мы?

«Горячая линия» слушает...

- Живем в доме 8 по пр. Пролетарскому. Жильцы выстроенного напротив элитного дома №10 огородили свою территорию железным забором, заодно отхватив добрую половину нашего двора. Существуют ли четко определенные границы дворовых участков и правила, регламентирующие установку внутридворовых ограждений?

Ответ подготовлен **департаментом жилищно-коммунального хозяйства администрации Сургута:**

- Определение границ земельного участка, на котором расположен многоквартирный дом, должно быть инициировано собственником жилого здания как заинтересованным лицом. Жилой дом № 8 по пр. Пролетарскому является общей долевой собственностью. Помещения в доме принадлежат юридическим и физическим лицам. Любой собственник, заинтересованный в определении границ земельного участка, вправе инициировать и провести собрание собственников помещений по вопросу выбора уполномоченного лица с целью обращения в департамент имущественных и земельных отношений для формирования (установления границ) земельного участка.

Согласно постановлению правительства РФ от 13.08.2006, п. 7, земельные участки, на которых расположены многоквартирные дома, подлежат государственному кадастровому учету без взимания платы.

После определения границ земельного участка собственникам необходимо внести изменения в технический паспорт многоквартирного дома в части состава общего имущества. В обязательном порядке на основании Градостроительного кодекса РФ проектная документация проходит согласование инспектирующими организациями.

- Не могу понять, на сколько у меня увеличилась пенсия. Не могли бы назвать точно размер базовой части пенсии по старости?

По информации, размещенной на **сайте администрации Сургута,** с 1 октября 2007 года, в соответствии с федеральным законом от 24.09.2007 года № 223 - ФЗ «О внесении изменений в федеральный закон «О трудовых пенсиях в Российской Федерации», - базовый размер пенсии по старости установлен в размере 1260 рублей (с учетом районного коэффициента - 1890 рублей). Увеличение для пенсионеров по старости составило 220 рублей 92 копейки.

Лицам, достигшим возраста 80 лет или являющимся инвалидами, имеющими ограничение способности к трудовой деятельности 3 степени, размер базовой части трудовой пенсии по старости устанавливается в сумме 2520 рублей в месяц (с учетом районного коэффициента - 3780 рублей). Увеличение для этой категории пенсионеров по старости составило 441 рубль 84 копейки.

- Могу ли я, как житель города, обратиться к руководству госпожнадзора в частном порядке?

Можете. В отделе ГПН по Сургуту (ул. Фармана Салманова, 4) прием граждан осуществляют: начальник отдела ГПН Андрей Иванович Жиров - понедельник, вторник с 10.00 до 12.00; заместитель начальника отдела, начальник отделения ГПН Константин Петрович Легин - среда, четверг с 14.00 до 17.00; заместитель начальника отдела Олег Александрович Сорокин - понедельник, вторник с 14.00 до 17.00; заместитель начальника отдела, начальник НТО Роман Юрьевич Лисняк - среда, четверг с 10.00 до 12.00.

Подписчики «СТ», проживающие в доме №8 по пр. Пролетарскому, выражают благодарность почтальонам И.И. Романову и Н.В. Романовой за добросовестный труд. Каждый день в семь утра газета уже лежит в почтовых ящиках.

На «ГЛ» дежурил Дмитрий Карелин.

Наш телефон 22-04-68 работает с 9 до 12 часов. Вопрос можно задать посредством SMS-сообщения на номер 5127. Стоимость SMS-сообщения - 30 рублей. Сообщение должно начинаться со слов «Трибуна» или «Tribuna».

Болезни грядущих выборов

За последние десять лет институт выборов в России претерпел серьезные изменения. Последние новшества в виде отсутствия графы «против всех» и партийных списков внесут свои коррективы в уже отлаженный механизм. Какие сегодня существуют преграды для дальнейшего развития избирательной системы и будет ли она работать вообще? Об этом сегодня задумываются многие из тех, кто занимается непосредственно подготовкой выборов.

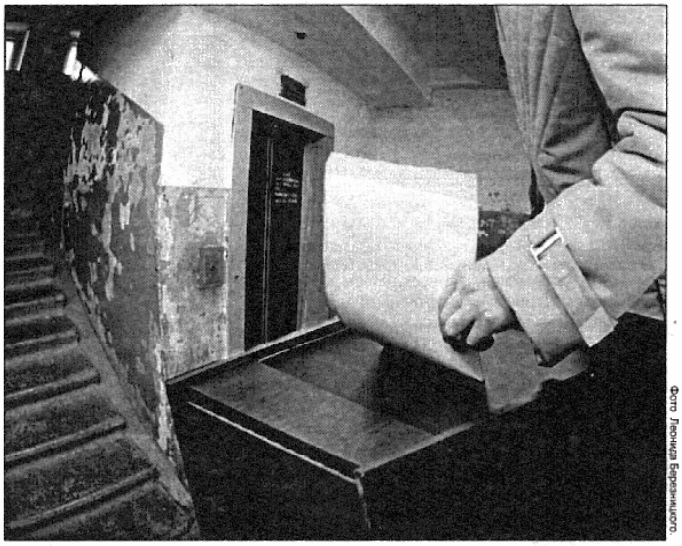

Фото Леонида Бирюковского

Самая главная проблема грядущих выборов в России - абсолютно низкая активность населения. Как правило, всего 2-3 процента населения интересуются тем, какие есть партии, кто возглавляет страну. Выборы сегодня интересны журналистам, политикам, политологам, агитаторам - кому угодно, только не населению.

И это, по мнению специалистов, не временная особенность «эпохи Путина», а скорее закономерность российского общественного сознания. За всю историю России институт демократических выборов в стране так и не сумел сложиться. А 70-летие советской власти просто убило в народе желание голосовать.

Как же пробудить желание быть хозяевами положения, быть активными и что-то решать в судьбе страны? Очень просто. Начинать нужно с обычного подъезда в каждом доме. В этом заключается вторая большая проблема института выборов в России.

- В 2005 году вышел новый Жилищный кодекс, своеобразная коммунальная конституция. Мы все увидели, что были фонды капитальных ремонтов, но ремонт не производился. Это нецелевое использование средств, уголовно наказуемое деяние! И ладно, если бы все дома были новыми. В стране стоит ветхий жилфонд разной этажности. Многие капитальные пятиэтажки сегодня находятся в страшном состоянии: балконы рушатся, стены осыпаются. Это главная проблема людей, а не что-либо другое. Выходит, чтобы привлечь народ к решению вопросов государственной важности, нужно вначале решить мелкие, казалось бы, коммунальные вопросы. В масштабе всей страны эти вопросы снежным комом скатываются до общенациональной проблемы, - отметил **политолог Сергей Шахрин.**

Первый шаг в современную демократию - собрание жильцов подъезда или всего дома. Нечего удивляться тому, что народ не может сделать выбор «правильной» партии, когда люди не в состоянии даже договориться о выборе управляющей компании и ремонте освещения в подъезде.

Коммунальное просвещение - вот чем следует заняться отдельным партиям. Если раньше партячейки создавались на рабочих местах, то сегодня их нужно создавать в каждом подъезде. Тогда страна поймет, что есть партии и подъезды, где ни света ни тепла нет, а есть те, у кого все в порядке.

Третьей большой проблемой выборов в России является нежелание местных властей работать с населением. Помните разговор о том, что обычно в своих письмах к президенту пишут рядовые россияне? О жесткой внешней политике, особенностях отношений с Занзибаром? Как же! О дырявых трубах, замерзших батареях, протекающих потолках и проводке без электричества. Если во времена профессора Преображенского разруха была только в головах, то сегодня к ней добавилась и разруха в сортирах.

Против всех голосовать уже нельзя, можно только «за». Всюду культивируется монопартийная идеология. Последний съезд партии власти с культом личности президента как паровоза суверенной демократии вообще напомнил до боли знакомую картину съезда коммунистической партии Советского Союза.

Но, кто бы мог подумать, вся эта партийная шумиха сегодня лежит лишь на поверхности! Реальной силы партийная дисциплина пока не имеет. Нет этого ни в парламенте, а уж тем более в регионах.

- Проблемы Сургута могут, конечно, решить в Ханты-Мансийске и Москве. Но об этом головы у губернатора и президента болеть не должны. Городские проблемы - прерогатива главы города. Но так уж иногда получается, что при пустых бюджетах одной вертикали власти недостаточно.

Большие надежды сегодня многие возлагают на партийную вертикаль. Уж партия-то заставит всех решить вопросы одного подъезда, думают многие. Это ошибка. Партия нужна для другого. Проблему подъездов решит личная инициатива граждан. Ее же, в свою очередь, можно воспитать с помощью партийного воздействия, так как партия стимулирует организованность.

Еще одной большой проблемой выборов является потребительское отношение граждан, ожидание подачек от власти в виде снижения цен, раздачи дешевых продуктов, промышленных товаров, подарков.

В результате людям в регионах стало все равно, кто идет на выборы. Они смотрят не на то, какое лицо или программа у кандидата, а что он конкретно дает каждому. Так и возникла практика наказов избирателей и депутатских фондов.

Идея выборов в народном сознании деградировала. Так народ сегодня относится и к идее партийного строительства: мол, не важно, что за идею несет партия, важно то, что она конкретно сделает (купит детям компьютеры, построит детский сад и т.д.)

Будете удивлены, но наверху партийную дисциплину также усиленно разлагают отдельные чиновники. Например, вице-премьер Дмитрий Медведев поначалу не мог добиться того, чтобы к нему приходили для работы над национальными проектами различные государственные деятели. При этом люди состояли в одной и той же партии, - отметил политолог Сергей Шахрин.

Поэтому нынешнюю тенденцию к монопартийности в России нельзя назвать пугающей и угрожающей демократии, так как демократическая культура снизу не сформирована. И всю вину за отсутствие желания голосовать и инициативы на выборах возлагать на одну партию или власть, не имеющую пока, как когда-то КПСС, реальной силы, по меньшей мере, глупо.

Григорий Северный.

Правительство Тюменской области установило предельный размер торговых надбавок. Отныне он составляет не более 10% к отпускной цене изготовителя. (Тюменская линия).

В Ханты-Мансийске создано региональное отделение Российской академии естественных наук (РАЕН) по секции «Проблемы макроэкономики и социального рыночного хозяйства». (Интерфакс).

Вопросы развития детского творчества в Югре обсудили в прошедшую субботу на встрече губернатор Александр Филипенко и народный артист России Александр Филиппенко, приехавший в Ханты-Мансийск с моноспектаклями. (ПС губернатора ХМАО).

Югорское дерби

В минувшую субботу в Нижневартовске прошел второй тур чемпионата России по волейболу среди мужских команд суперлиги. Впервые за три года между собой сошлись две команды из нашего округа - местный «Югра-Самотлор» и «Газпром-Югра» из Сургутского района.

Югорское дерби возродилось после нескольких лет отсутствия «Самотлора» в суперлиге и сразу подтвердило свою принципиальность. Упорная борьба шла на протяжении всего матча, в котором хозяевам победа была нужна больше, чем когда-либо, - ведь это не только очки в копилку, но и шаг на пути восстановления былого статуса. Что ж, желание и мастерство молодых игроков «Самотлора» заслужили двух очков. К вопросу о статусе можно будет вернуться в конце сезона.

Стартовая шестерка «Газпрома-Югры» выглядела следующим образом: Ярослав Василенко, Саша Гадник, Игорь Шулепов, Андрей Багутский, Константин Порошин, Максим Проскурня и Александр Янутов. По ходу встречи на замену выходил Артем Хабибуллин, дебютировал алжирец Хашеми, на подачу выпускались Александр Соколов и Денис Шипотько.

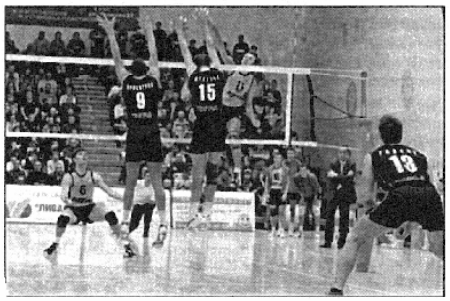

Если бы в волейболе были возможны ничьи, то матч бы так и завершился. Хотя бы потому, что команды набрали равное количество очков - 110:110. Но все же «Газпром-Югра» проиграл, и было очевидно, что проиграл он, прежде всего, в атаке. Сыграй команда хотя бы на своем среднем уровне в этом компоненте - результат был бы совсем другой. Пожалуй, только Игорь Шулепов на протяжении четырех сетов демонстрировал класс в нападении (в первой партии, правда, он атаковал всего один раз), но и Игорь в решающем сете «подсел». Слабо сыграл Андрей Багутский, хотя его отчасти оправдывает болезнь, которую он перенес в последние дни. А вот Саша Гадник, похоже, испытывает определенные психологические проблемы, если в дебюте встречи его «прижимают» на блоке. Впрочем, передачи Ярослава Василенко были для словенского диагонального порой чересчур быстрыми и низкими.

Невысокую эффективность атаки первым темпом также можно отчасти объяснить неудачными действиями нашего опытного связующего. Проскурня и Порошин зачастую атаковали на организованном блоке либо вообще выпадали из игры (например, в решающем пятом сете). Характерно, что у Максима Проскурни за весь матч было всего семь попыток в атаке.

Ключевыми моментами матча можно назвать два эпизода в концовках четвертого и пятого сетов. В четвертом «Газпром-Югра» догнал хозяев в почти безнадежной ситуации, уступая сначала 16:21, а затем и 21:24. Вышедший на подачу Багутский «выстрелил» двумя эйсами и дал команде возможность сравнять счет. Казалось, получив психологическое преимущество, наши сумеют довести партию до победы. Однако нервы у молодых игроков «Самотлора» оказались крепкими, они «дожали» ситуацию в свою пользу - 24:26. Второй эпизод решил, по сути, судьбу матча. Ведя в пятом сете 12:10, сургутяне получили возможность доигровки на своей подаче, но не

использовали верный шанс увеличить разрыв до трех очков, после чего проиграть матч было бы очень сложно. Вместо этого ситуация обернулась тяжелой концовкой, результат которой известен - 15:13.

Наша команда сыграла слишком предсказуемо, неагрессивно в атаке, допустила слишком много невынужденных ошибок (29). «Самотлор» же показал себя коллективом, способным у себя дома потрепать нервы кому угодно. Если посмотреть на статистику встречи, то мы увидим равенство практически во всех компонентах, только процент эффективных атак заметно отличается: у «Самотлора» - 50, а у «Газпрома-Югры» - 40. На подаче, правда, ситуация противоположная: у нас 5 эйсов при 15 потерях, у хозяев - 2 эйса и 24 потери.

Два слова о дебюте Мехди Хашеми - он провел на площадке немного времени, имел семь попыток в атаке, два мяча забил, один раз попал в блок, один раз ударил в аут. В принципе, заметно, что Хашеми еще не совсем готов функционально - у него был длительный перерыв в тренировках. Надеемся, что в ближайшее время он наберет нужную форму.

После двух выездных туров в активе «Газпрома-Югры» четыре очка, и она занимает четвертое место. Следующий матч заводчане проведут дома, в СК «Сургут» на «Волейбольной арене» 20 октября в 18.00. Соперником нашей команды станет новоиспеченный чемпион мира среди железнодорожников «Локомотив-Белгорье» из Белгорода.

Баскетбол: начало положено

Вот и до фарм-клуба «Университета-Югра» «Аверс-Университета» дошел черед вступить в новый баскетбольный сезон. 13 и 14 октября в СК «Дружба» сургутяне принимали баскетболистов из команды «Тобольск-Нефтехим».

Начать, пожалуй, стоит с состава «Аверса». Самой главной потерей является уход капитана команды прошлогоднего образца Алексея Самисько. Также команду покинул Александр Кубраков, он как раз перешел в тобольский «Нефтехим». Усилился «Аверс» только молодыми игроками. Также в составе сургутян появился Павел Хомяков. В прошлом сезоне вы его знали под именем Павел Коломоец.

В обоих матчах также сыграли игроки суперлиги «А» Дмитрий Первухин и Павел Жуканенко. В принципе лучшего состава на первый матч сезона пожелать было нельзя.

О гостях можно сказать следующее. Кроме Александра Кубракова в «Нефтехиме» играет еще один бывший сургутский баскетболист. Молодое поколение болельщиков «Университета-Югра» не помнит этого спортсмена, но именно он внес вклад в становление команды и помог ей выйти в суперлигу «Б» . Владимир Чирков 3 года выступал под знаменами нашей команды.

Гости на рандеву к сургутянам прибыли не в полном составе. Девять баскетболистов из возможных 12 представляли тобольский баскетбол. Понятно, что больших задач главный тренер гостей Игорь Сучков перед собой и своими подопечными не ставил.

Тем не менее, с первых минут тотального преимущества хозяев, так ожидаемого многочисленными болельщиками, не случилось. Со стартового вбрасывания мяча завязалась упорная борьба. Первая четверть и вовсе закончилась с преимуществом в два очка - 26:24 в пользу сургутян. Во второй десятиминутке у сургутян и вовсе случился провал. 14:24 за четверть и восьмиочковое отставание к большому перерыву - 48:40 в пользу тобольской команды. У гостей 15 очков набрал Александр Забегаев. 17 очков в корзину хозяев «отгрузил» Денис Ромашевский. В составе «Аверса» по 10 очков забили Павел Хомяков и Дмитрий Первухин.

После разъяснительной беседы с Владимиром Гробманом баскетболисты «Аверса» попытались изменить ход матча в свою пользу. Но было видно, что сургутянам пока не хватает сыгранности. Гости, напротив, в силу своей опытности держали хозяев на расстоянии, более того, им удалось развить свое преимущество по ходу четверти до 15 очков, несмотря на то, что один из лидеров «Нефтехима» - Денис Ромашевский в первой половине практически сразу получил два фола к своим двум и сел на скамейку запасных. На перерыв команды ушли при счете 74:62 в пользу гостей.

Хотя хозяева проигрывали и динамика матча складывалась не в их пользу, все же положительные моменты и надежда на итоговый успех были. Гости фактически играли вшестером, а значит, должны были уже устать. Все, что требовалось от «Аверса», - грамотно дожать соперника. Но не тут-то было. Последняя десятиминутка не изменила, по большому счету, ничего. Тобольские баскетболисты довели матч до своей победы. Уже за три минуты до конца матча Владимир Гробман выпустил игроков второго состава, дабы дать проникнуться тем духом высшей лиги. Матч в итоге закончился со счетом 89:76 в пользу «Тобольска-Нефтехима». Самым результативным в обоих составах стал Александр Забегаев - 25 очков. 19 очков + 12 подборов гостям принес Владимир Чирков. У «Аверса» Дмитрий Первухин забросил 21 очко и собрал восемь подборов.

Главную задачу «Нефтехим» уже выполнил в первом матче. Обычно победа в хотя бы одном выездном матче из двух является успехом. Ломаться в самом начале сезона, конечно, никто не хочет. Тем не менее, сдавать игру гости в любом случае не стали бы. Так и получилось.

Второй матч в отличие от первого был более упорным. Хотя первая десятиминутка, как и днем ранее, началась в бескомпромиссной борьбе. Сургутяне пытались реабилитироваться за фиаско перед болельщиками, но гости не давали сургутянам уйти в отрыв с первых минут любой ценой. Поэтому за первую десятиминутку «Нефтехим» получил 8 командных фолов. На первый перерыв команды ушли при счете 22:22.

Вторая четверть команды продолжила борьбу. Но в этом были и свои плюсы. Болельщики, дабы поддержать баскетболистов «Аверса», активизировались и вплоть до конца матча, как могли, помогали своим любимцам. Первая половина матча еще раз показала, что сургутяне пока еще не сыгрались. Павел Жуканенко наряду с удачными действиями (15 очков за половину) совершал обидные потери (4 потери) при передаче. Все-таки его главная задача - пасовать. Во многом поэтому на перерыв команды ушли при счете 44:42 в пользу «Аверса». У гостей 16 очков забил Александр Забегаев.

В начале второй половины матча «качели» продолжились. То гости, то сургутские баскетболисты выходили вперед. «Нефтехим» дисциплинированно провел третью, так как большинство тобольских баскетболистов успели набрать достаточное количество фолов. Сургутяне, напротив, в третьем отрезке игры часто нарушали правила. За семь секунд до конца десятиминутки на скамейку запасных за пять фолов сел Руслан Хайретдинов. На последний перерыв команды ушли при счете 72:69 в пользу хозяев.

Последняя четверть могла решить судьбу матча как в одну, так и в другую сторону. Более того, равная игра команд могла привести к дополнительной пятиминутке. Заключительная четверть запомнилась болельщикам борьбой за победу с обеих сторон. В этой борьбе за превышение лимита фолов на скамейку запасных было отправлено пять баскетболистов в обоих составах. Нервная концовка матча осталась за сургутянами, поэтому финальная сирена запечатлела победу «Аверса» со счетом 94:91. Как и днем ранее, самым результативным стал Александр Забегаев - 32 очка. 25 очков забросил Дмитрий Первухин.

В итоге сейчас «Аверс-Университет» находится на девятом месте высшей лиги «Б» дивизиона Урал-Сибирь. Ближайшие домашние матчи сургутяне проведут 25 и 26 октября против НГУ из Новосибирска.

Ведущий страницы - Дмитрий Подлесной.

Супертяжеловес Султан Ибрагимов защитил принадлежащий ему титул чемпиона мира по версии Всемирной организации бокса (ВБО) в бою против американца Эвандера Холифилда. (РИА Новости).

«Кубок Кремля» подтвердил сложившуюся традицию, когда и в женском, и в мужском одиночном разряде побеждают наши спортсмены. Елена Дементьева взяла в финале верх над американкой Сереной Уильямс, а Давыденко переиграл француза Поля-Анри Матье. (Российская газета).

Сборная Украины по футболу уступила команде Шотландии (1:3) в матче отборочного турнира Евро-2008. Поражение в Глазго лишило украинцев шансов на попадание в финальный турнир чемпионата Европы. (РИА Новости).

Обзор фондового рынка с 8 по 13 октября

Снова вверх. Рост продолжается. На прошедшей торговой неделе один из основных показателей фондового рынка РФ - индекс РТС достиг нового максимального значения 2174,45 пункта и закрылся на отметке 2173,11 пункта, показав рост 2,73%.

Фото Леонида Березницкого.

Это уже пятая неделя подряд, в течение которой российские акции показывают позитивную динамику. Стабильная обстановка на западных фондовых площадках, а также рост цен на нефть до новых исторических максимумов благоприятно отразились на российском фондовом рынке. Однако рост носил избирательный характер. Это свидетельствует о нехватке денежных средств для организации масштабного ралли на фондовом рынке страны. Лидерами роста среди активно торгуемых бумаг стали акции Газпромнефти, Газпрома, Лукойла, Сбербанка и Норильского никеля. Аутсайдерами торгов стали обыкновенные акции Сургутнефтегаза, РАО ЕЭС и Роснефти.

Акции Сбербанка по итогам недели подорожали на 6,06% до уровня 108,5 руб. за акцию. Драйвером роста стали сообщения о том, что Андрей Казьмин покидает пост главы Сбербанка, который он занимал на протяжении 11 лет, чтобы возглавить «Почту России». Также стало известно, что пост президента-председателя правления крупнейшего банка России был предложен экс-министру экономического развития и торговли Герману Грефу. В результате котировки преодолели значимый уровень сопротивления 105-106 руб. и устремились в район 110 руб. В краткосрочной перспективе более вероятно продолжение роста и установление новых исторических уровней в данных акциях.

Рост в акциях Газпрома по итогам недели составил 1,35% до отметки 293,4 руб. В течение недели акции достигали отметки 297,5 руб. Причиной позитивной динамики на этой неделе стала отличная отчетность компании по МСФО за первый квартал 2007г. Результаты Газпрома оказались намного выше ожиданий участников фондового рынка, что незамедлительно отразилось на котировках бумаг компании. В ближайшее время акции Газпрома способны достигнуть и даже преодолеть отметку 300 руб. за акцию. Однако вероятность коррекционного движения вниз в район 280-285 руб. нарастает. Поэтому при покупке данных бумаг не стоит увлекаться и внимательно следить за конъюнктурой рынка данных акций.

В целом российский фондовый рынок пока находится в хорошей форме. Однако риски резкого коррекционного движения вниз становятся все выше. Пока игроки не могут найти повод для агрессивной фиксации прибыли. Внешние и внутренние факторы продолжают благоприятствовать российскому фондовому рынку. Однако краткосрочная техническая перегретость по многим бумагам затрудняет дальнейшее продвижение вверх. Логичным выходом из данной ситуации было бы некоторое «спускание пара». Поэтому на данный момент мы не рекомендуем делать новые покупки на рынке ценных бумаг. Но и не продавать ранее приобретенные акции. На данный момент, по нашему мнению, это самая разумная стратегия поведения на краткосрочную перспективу.

Цены на акции с 8.10 по 13.10.07

Эмитент	Цена открытия	Цена закрытия	Макс цена	Мин цена	Прирост за неделю в %	Прирост с нач. года в %
Индекс РТС	2116,77	2173,11	2174,45	2116,77	2,73%	13,07%
Сургутнефтегаз-об	33,9	32,64	33,93	32,44	-3,15%	-18,70%
Сургутнефтегаз-пр	16,889	17,067	18,2	16,31	2,04%	-42,61%
РАО ЕЭС-об	30,297	29,7	30,297	29,267	-1,30%	4,28%
Лукойл	2180	2201,32	2222,22	2144,28	1,30%	-3,75%
Уралсвязьинформ-об	1,628	1,61	1,644	1,554	0,00%	-6,99%
Газпром	293	293,4	297,5	289,8	1,35%	-3,13%
Роснефть	214,5	213,4	215,64	211,25	-0,05%	-12,29%
Сбербанк-об	103	108,5	108,85	102,6	6,06%	17,68%
Норильский Никель	6679,02	6937,18	7010	6650,01	3,91%	70,03%

Инвестиционная компания «Гелеум», специально для читателей «СТ».

Скажите, доктор...

Корь и краснуха - опасные ли это инфекции?

И корь, и краснуха, как правило, начинаются остро с повышения температуры, в дальнейшем обязательно присутствует период появления сыпи. Сыпь имеет свои особенности - у кори это обязательная этапность, т.е. ежедневно появляются новые элементы сыпи сначала на лице и шее, на второй день - на туловище и руках, на третий день - на ногах. При краснухе сыпь высыпает одномоментно по всему телу.

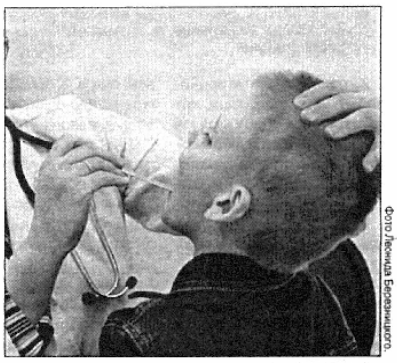

Фото Леонида Березницкого.

Настойчивость в разграничении кори и краснухи приобретает совершенно исключительное значение, когда речь идет о беременной женщине. Вирус краснухи обладает тератогенным (разрушительным) действием на плод и при контакте с женщиной в первые три месяца беременности до 80 процентов вызывает у плода поражение различных органов и систем, приводящих к развитию у ребенка уродств и заболеваний (микроцефалия, гидроцефалия, умственная отсталость, врожденные пороки сердца, глухота, поражение глаз).

Издавна известно, что дети до шестимесячного возраста защищены от многих инфекций благодаря материнскому иммунитету.

Корь и краснуха относятся к вирусным экзантемным (протекающим с высыпаниями) инфекциям, передающимися воздушно-капельным путем. И вирус кори, и вирус краснухи выделяется из организма больного или носителя с секретом слизистых оболочек носа, носоглотки, верхних дыхательных путей.

Если же у женщины нет иммунитета к краснухе или кори, то ее малыш при встрече с данными инфекциями ввиду незрелости защитных систем, как правило, заболевает тяжело, с наслоением различных осложнений. И при кори, и при краснухе осложнения могут быть вызваны самим вирусом или высокой восприимчивостью больного к вторичной бактериальной инфекции вследствие понижения защитных сил.

Одним из самых грозных осложнений является коревой или краснушный энцефалит (воспаление мозговых оболочек), который приводит к смерти больного или оставляет тяжелые осложнения (параличи, нарушения психики, эпилепсию). Из осложнений, вызванных вторичной инфекцией, - тяжелые пневмонии и плевриты, лимфадениты.

Во время проведения в г. Сургуте ежегодного мониторинга иммунитета к различным инфекциям отмечено, что к 25-30 годам до 45 процентов населения остается не защищенным к данным инфекциям. И на вопрос, поставленный в заголовке, медицинские работники вынуждены ответить «да», особенно по отношению к нашим детям, которые подвергаются опасности с двух сторон: не получая иммунитет от своей мамы и подвергаясь риску развития серьезных осложнений при встрече и с корью, и краснухой.

Самым действенным методом профилактики является активная иммунизация. Согласно Национальному календарю профилактических прививок, все дети должны прививаться от кори и краснухи в годовалом и шестилетнем возрасте. В настоящее время в рамках реализации приоритетного национального проекта в сфере здравоохранения бесплатно во всех поликлиниках города проводится вакцинация против краснухи ранее не привитым детям и девушкам от 18 до 25 лет и кори - взрослому населению до 35-летнего возраста.

Обе инфекции при отсутствии рациональных мер борьбы с ними имеют склонность к быстрому распространению, а быстрота распространения напрямую зависит от величины прослойки восприимчивых лиц среди населения.

Елена Жукова, врач-инфекционист МУЗ ГП №2.

Площадь предоставлена Центру медицинской профилактики.

Около 150 литров донорской крови для детей, больных онкологическими заболеваниями, удалось собрать в результате акции, прошедшей в УВД Юго-Восточного округа столицы. Донорами стали более 300 сотрудников милиции. (ТК «Россия»).

Очередные единовременные социальные выплаты в сумме 850 и 1 тыс. рублей неработающим пенсионерам произвели в Нижневартовске. (Самотлор-экспресс).

На заседании правительства округа, состоявшемся в конце прошлой недели, была принята программа «Реализация приоритетного национального проекта «Образование» в автономном округе» на 2008-2010 гг., включающая в себя девять подпрограмм. (Интерфакс).

Афиша

Кинотеатр «Аврора»

«УДАЧИ, ЧАК!». Комедия/мелодрама.

Сеансы в 10.10, 15.50, 20.00.

«ОТВАЖНАЯ». Боевик/детектив/драма/триллер.

Сеансы в 11.55, 21.50.

Многоканальный автоответчик: 206-000.

Кинотеатр «МИР»

БОЛЬШОЙ ЗАЛ

«Я ЗНАЮ, КТО УБИЛ МЕНЯ». Детектив/драма/триллер.

Сеансы в 17.00, 23.30.

«ДЕВУШКА МОИХ КОШМАРОВ». Комедия/мелодрама.

Сеансы в 14.55, 19.05.

МАЛЫЙ ЗАЛ

«КОД АПОКАЛИПСИСА». Боевик/приключения/детектив.

Сеансы в 11.15, 15.05, 21.30.

«СУПЕРПЕРЦЫ». Комедия.

Сеанс в 19.15.

«РУССКАЯ ИГРА». Комедия.

Сеансы в 13.20, 17.20, 23.40.

Адрес: пр. Ленина, 43. Расписание сеансов уточняйте по тел. 206-000 или на сайте www.ikino.ru.

Музейный комплекс «Купеческая усадьба»

«Дом купца А.Г. Клепикова» - единственный в Сургуте памятник архитектуры рубежа XIX-XX вв., сохранившийся на своем историческом месте. Вниманию жителей и гостей города представлена обновленная экспозиция уникальных предметов, отражающих бытовую культуру купечества Сибири.

Выставка «Русская чайная машина в Сибири». «Чайная машина» - так иноземные гости именовали медный атрибут русского быта. На исходе XVIII столетия его называли потомком сбитенника. В словаре Владимира Даля он определяется как «водогрейный сосуд». Сегодня это фольклорный предок современного электрочайника.

Предметный ряд выставки раскрывает феномен водогрейного сосуда в русской культуре, гости услышат сказ про то, как чайная машина покорила сердца обитателей Сибири.

Работа выставки продлится до 21 октября.

Музейный комплекс «Купеческая усадьба» находится по адресу: ул. Просвещения, 7, тел. для справок: 28-18-80, 51-68-04.

Там, где дышат тени прошлого

Ежедневно своих посетителей встречает музейный комплекс «Купеческая усадьба». Известный, наверное, всем жителям Сургута простенький на вид старый бревенчатый дом по улице Просвещения, 7, простоял на своем месте уже более 100 лет. Сегодня сотрудниками краеведческого музея там реализуется уникальный экспозиционный проект «Дом купца А.Г. Клепикова».

Фото Леонида Березняцкого.

- Экспозиция «Дом купца Алексея Галактионовича Клепикова» знакомит посетителей усадьбы с повседневной жизнью провинциального сибирского купечества, - говорят организаторы. - В купеческом доме каждый посетитель может совершить путешествие... в Россию - старую, провинциальную, забытую... В старом русском доме вам откроются тайны, которые хранят экспонаты: ветхие фотографии, медный подсвечник, комод, ломберный столик, ходики... Комнаты некогда жилого дома наполнены уникальными предметами старины и легендами о жизни прежних обитателей усадьбы.

Попадая в этот дом, действительно, забываешь, что ты в музее - незатейливый быт, иконы под потолком, мерцание лампады в красном углу - все это как будто вживую переносит тебя в прошлое. Ощущение такое, что в доме живут. Наверное, главный секрет такой реалистичности в том, что в комнатах нет ничего лишнего - присутствие каждого экспоната вполне объяснимо - это и ухват возле русской печи, горшки и посуда на кухонном столе, старый сундук и комод с декоративной стеклянной посудой в горнице, пирамида из подушек в спальне. На дворе вы увидите старинную телегу у ворот, конюшню с развешанными на стене хомутами. Вечером с наступлением сумерек окна усадьбы зажигаются неповторимым колеблющимся светом керосиновой лампы.

Фонды этого своеобразного живого музея регулярно пополняются находками, привезенными научными сотрудниками музея из экспедиций по местам проживания старожильческого населения Сибири. Свою долю в развитие музейного комплекса вносят и сами сургутяне - так недавно в усадьбе появилась рукодельная скатерть, медный самовар XIX века, амбарный замок, кочедык для плетения лаптей.

Купеческая усадьба принимает посетителей ежедневно с 10.00 до 17.00.

Дмитрий Карелин.

ОТВЕТЫ на кроссворд в №193.

По горизонтали:

3. Лыко. 5. Клинопись. 10. Клад. 15. Сигара. 18. Рокфор. 19. Балык. 20. Ларец. 21. Свет. 22. Свирель. 26. Агат. 27. Архимед. 28. Экватор. 29. Сайт. 31. Тропики. 32. Джаз. 34. Завтрак. 36. Пластинка. 37. Реактор. 41. Кофе. 43. Вдова. 44. Рампа. 45. Крик. 47. Бикини. 48. Галифе. 51. Баня. 52. Блеск. 53. Досуг. 54. Очко. 56. Симптом. 58. Новоселье. 62. Плагиат. 66. Нота. 69. Околица. 71. Твид. 73. Надфиль. 74. Колодец. 75. Гуща. 77. Бассейн. 81. Бром. 82. Аптеки. 83. Очерк. 84. Бомонд. 85. Цветок. 86. Ауди. 87. Баррикада. 88. Айва.

По вертикали:

1. Пиявка. 2. Факт. 3. Лаборант. 4. Кубрик. 6. Люкс. 7. Ноги. 8. Пеле. 9. Соль. 11. Лоцман. 12. Дровосек. 13. Икра. 14. Собака. 16. Клиент. 17. Приказ. 23. Верба. 24. Ропот. 25. Локон. 29. Судак. 30. Туалет. 32. Двойка. 33. Замок. 35. Радиоцунт. 38. Амплитуда. 39. Калитка. 40. Бригада. 42. Обида. 46. Индюк. 49. Рябина. 50. Нокаут. 51. Банан. 55. Оклад. 57. Пирамида. 59. Вакса. 60. Силос. 61. Лицей. 63. Гусеница. 64. Мелочь. 65. Трофей. 67. Окурок. 68. Офсайд. 70. Хоккей. 72. Изотоп. 76. Атом. 77. Бита. 78. Спор. 79. Ежик. 80. Норд. 81. Бред.

Кроссворд

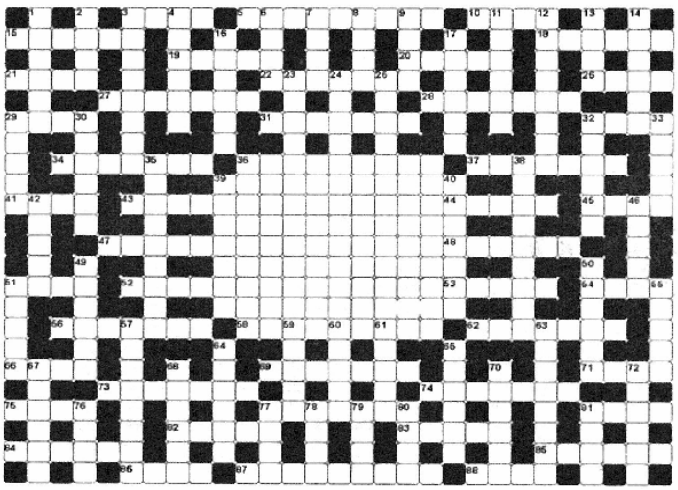

ПО ГОРИЗОНТАЛИ:

3. Каюта в поезде. 5. Ягода для «царского» варенья. 10. Зимние осадки. 15. Судовой плащ. 18. Часть Евразии. 19. Бахчевая ягода. 20. Спортсмен-новобранец. 21. Вулканическая масса. 22. Специалист по сельскому хозяйству. 26. Зубной протез. 27. Механизированный лук. 28. Мудрый киевский князь. 29. Украинский коттедж. 31. Объект изображения пейзажной живописи. 32. Нижняя часть платья. 34. Вихревой смерч. 36. Современное огниво. 37. Суперцыпленок. 41. Движущая сила к женщине. 43. Начало соревнования. 44. Рекет Балды. 45. Классная мысль. 47. Царь морей и океанов. 48. Прикид, наряд. 51. Единица информации в ЭВМ. 52. Металлические щипцы. 53. Владения шеф-повара. 54. Балаганный шут. 56. Игрушка в казино. 58. Сотрудник редакции, хлеб которого - чужие ошибки. 62. Водозащитная ткань. 66. Муж гречанки. 69. Меценат. 71. Русский Николя. 73. Ходок по «зебре». 74. Эмбрион пшеницы. 75. Лабораторный эксперимент. 77. Заготитель для киселя. 81. Непрозрачность в воде. 82. Подвеска к коромыслу. 83. Непоседливый ребенок. 84. Зубоврачебная голгофа. 85. Низменное место. 86. Длань по-современному. 87. Конница. 88. Первое слово ребенка.

ПО ВЕРТИКАЛИ:

1. Помещение во дворце. 2. Зимнее пальто на стенке дома. 3. Прибор для настройки музыкальных инструментов. 4. Южное дерево-долгожитель. 6. Цветок шиповника. 7. Стиль произведения. 8. Маленькая шустрая рыбка. 9. Сушеный виноград. 11. Время запрета рыбной ловли. 12. Сухие цветочки между листочками. 13. Звук молнии. 14. Перечень в журнале учителя. 16. Путь машины в обход препятствия. 17. Помесь карпа с карасем. 23. Ночлежка для автомобиля. 24. Морщина на теле земли. 25. Подразделение учреждения. 29. Полотно художника. 30. Куртка туриста. 32. Мастер-драгоценщик. 33. Парковый проспект. 35. Механический летчик. 38. Услуга, помощь. 39. Железнодорожная остановка. 40. Сестра мужа. 42. Пункт 19 по горизонтали. 46. Сказочный повелитель щуки. 49. Декретный отдых. 50. Гриб на пеньке. 51. Край суши. 55. Крылатая гроза лягушек. 57. Звание Эбруева, у которого 7 невест. 59. Громкоговоритель. 60. Слуга в гареме. 61. Звериная дорога. 63. Начинающаяся лысина. 64. Удачный номер в концертной программе. 65. Материал для статуи. 67. Подруга шпаги. 68. Наживка на крючке. 70. Друг человека. 72. Медный сплав. 76. Тип экзамена. 77. Материал для женской сумочки. 78. Имя Пугачевой. 79. Мечта отпускника. 80. Жена лорда. 81. Покровительница поэзии.

Вчера в Пекине начал работу 17-й съезд Компартии Китая - в строгом соответствии с Уставом, ровно через пять лет после проведения предыдущего съезда. (РИА Новости).

Сообщения СМИ о подготовке покушения на президента России Владимира Путина во время его визита в Тегеран являются абсолютно беспочвенными, заявил 14 октября официальный представитель МИД Ирана Мохаммад Али Хоссейни («Лента.ру»).

Высокопоставленный представитель итальянского духовенства лишился своей должности в Ватикане после анонимного интервью о собственной гомосексуальной ориентации, данного частному телеканалу. (Associated Press).

ТД № 000330 выдано 30.04.02 г. УВаМС ХМАО.
ООО корпорация Сиб Калейдоскоп
МИР ПУТЕШЕСТВИЙ
Уважаемые дамы и господа! Предлагаем всем!
Торговый комплекс «СИБИРЬ»
(3462) 51-67-07, 51-67-57, 28-44-66.
www.mp-travel.ru
ПРОДЛИ СЕБЕ ЛЕТО:
Африка, ОАЭ, Таиланд, Юго-Восточная Азия, острова Индийского океана, Карибский бассейн.
ГОТОВЬ ЛЫЖИ ЛЕТОМ:
лучшие горнолыжные курорты Европы уже в продаже!
СПЕШИТЕ БРОНИРОВАТЬ.
На правах рекламы.

ООО "МастерОК" МЕТАЛЛОПЛАСТИКОВЫЕ
подъемно обвальный производитель
ОКНА
ДВЕРИ
БАЛКОННЫЕ РАМЫ
ГАРАНТИЯ
КАЧЕСТВО
РАССРОЧКА
ОБШИВКА БАЛКОНОВ
Тел.: 31-88-36
28-29-97
На правах рекламы.

ООО «Старшеклассник»
проводит набор школьников
9, 10, 11 классов на 2007-2008 уч. год.
Подготовка к школьным экзаменам, ЕГЭ, вступительным экзаменам в вузы + бесплатные вступительные испытания весной в Сургуте.
Ждем вас с 12 до 19 часов по адресу: Шк. № 39 (за магазином «Детский мир», ул. Бахилова, 5).
ТЕЛ.: 61-00-61, 35-00-04.
На правах рекламы.

20 ОКТЯБРЯ 2007 года в 11 часов в колледже №56, ул. Маяковского, 41, состоится общее собрание ГК "СТРОИТЕЛЬ". Информация по вводу гаражей в эксплуатацию и оформление права собственности.
Правление.

На правах рекламы.

ЛУЧШИЙ СПОСОБ УБЕРЕЧЬСЯ ОТ ГРИППА
ВАКЦИНАЦИЯ!
аптека «Наджа-фарм»
ВАКЦИНЫ импортного отечественного производства
заявки по тел.: 25-77-47, 26-60-67.
На правах рекламы.

СДАЮТСЯ ТОРГОВЫЕ И ОФИСНЫЕ ПОМЕЩЕНИЯ ОТ 50 КВ. М
В НОВОМ ТОРГОВОМ ЦЕНТРЕ ПО УЛ. ЮГОРСКАЯ, ОТКРЫТИЕ - НОЯБРЬ 2007Г.
ТЕЛЕФОНЫ: 637-181, 637-184.
На правах рекламы

Конкурсный управляющий ОАО "Генеральная дирекция по строительству "Под ключ" "Сургутнефтегазстрой" Глухов А.В. 27.11.2007г. в 14.00 по адресу: г.Ханты-Мансийск, ул.Рознина,146/2, тел. 35-111,

проводит повторные торги в форме открытого аукциона по продаже имущества, находящегося по адресу: ХМАО, г.Сургут.

ЛОТ №1: Административное здание с земельным участком, год постройки - 1966, начальная цена - 45167000 руб.;

ЛОТ №2: Производственная база с земельным участком, год постройки - 2005, начальная цена - 49906000 руб.

Шаг аукциона: 20000 руб. Задаток составляет 20% от начальной стоимости лота и перечисляется по следующим реквизитам:

ОАО "Генеральная дирекция по строительству "Под ключ" "Сургутнефтегазстрой"
ИНН/КПП 8602067102/860201001
Р/сч. 40702810905000000662
В филиале ОАО Ханты-Мансийский банк, г.Сургут
К/сч 30101810600000000851
БИК 047144851

Победитель торгов - участник, предложивший наивысшую цену.

В течение 10 дней с момента проведения аукциона с победителем заключается договор купли-продажи. Срок окончательного расчета - не позднее 10 дней с момента подписания договора.

Прием заявок производится по месту проведения торгов в течение 25 дней с момента публикации в "Российской Газете".

К заявке на участие в торгах принимаются:

Для юридических лиц - учредительные, платежные документы.

Для физических лиц - копия паспорта, платежные документы, согласие супруга.

На правах рекламы.

Утерянную фирменную печать ООО «БРГ-Строй» с 5 октября 2007 года считать недействительной

На правах рекламы.

ПРОДАЮТ

2-комнатную квартиру, индивидуальный проект, в новостройке, ул. Маяковского, 7, 3/12, 75 кв. м, черновая. Цена 4 млн. 200 тыс. руб., торг. **Тел. 24-71-07.**

Срочно - офисное помещение, ул. Быстринская, 20/1, площадь 261,9 кв. м, 2 санузла, недорого. **Тел.: 22-44-41, 8-912-513-72-22.**

А/м "Ниссан-Сани" 2000 г. в., недорого. **Тел. 8-912-812-1671.**

А/м "Мицубиси-Галант", 1996 г. в. **Тел. 22-80-77, 8-912-411-97-04.**

А/м "Тойота Ленд-Крузер 80". **Тел. 72-04-90.**

А/м "Тойота-Камри" декабрь 2006 г.в., цвет черный, комплектация R-4 престиж. **Тел. 25-58-43.**

А/м "Тойота-РАВ 4" 2004 г.в., пробег 48000 км, европеец, серебристый металлик, кожа, автомат, мультилок. **Тел. 23-31-00.**

А/м "Крайслер-Себринг" 2002 г.в. **Тел.62-02-32.**

Дачу в кооп. "Дорожник", земля ухоженная, постройки. Документы готовы. **Тел.: 8-9022-650-93-10, 24-60-12.**

Гараж по ул. 30 лет Победы. **Тел.: 319-508, 8-922-420-20-17.**

Вещи для девочки, б/у. **Тел. 35-63-09.**

Форму хоккейную, возраст 6-7 лет. **Тел. 71-24-66.**

Конструкцию фотоаппарата с редуктором вращения 0,2; 0,3 в мин. и дополнительно бесплатно труба (диаметр 219 мм, длина 3 м). Цена договорная. **Тел. 31-90-90.**

РАЗНОЕ

Утерянный паспорт на имя **Еременко Веры Кондратьевны** считать недействительным.

Утерянный аттестат № А7001729 о среднем образовании, выданный 24.06.01 **МОУ СОШ №13 на имя Миннуллина Марселя Мансуровича,** считать недействительным.

Купят трубу, бульдозер, трубоукладчик, кран "Урал", самосвал, жилые вагоны, задвижки, нержавейку. **Тел. 519-410.**

Купят задвижки, отводы, электрооборудование, трубу, электроприводы, трубу ППУ, технику. **Тел. 722-514.**

Сдают офисное помещение по ул. Югорской, 34, 80 кв. м. Цена 1000 руб. за 1 кв. м. **Тел. 32-72-02.**

Требуется менеджер (знание ПК, высшее образование, до 35 лет). **Тел. 65-75-94.**

Требуется машинист на ТО-18. **Тел.: 23-66-88, 64-50-32.**

Требуется продавец DVD. **Тел. 8-922-251-26-44.**

В магазин "Дом, сад, огород", ул. Сосновая, 6/1, требуются: продавцы, уборщица, кассиры. **Тел. 23-60-80.**

Требуются продавцы (русские, с пропиской). **Тел. 68-00-13, 68-00-12.**

Плиточник. **Тел. 51-39-35.**

Сухая чистка подушек с дезинфекцией пера ультрафиолетом и заменой наперника. Обр. м-н "Москва", тел. 790-810, м-н "Даниловский". **Тел. 36-18-99.**

Ремонт компьютеров. Свво 86 № 001459830. **Тел. 604-319.**

Балконы под ключ. **Тел. 34-34-72.**

Вывод из запоя, врач, анонимно, на дому, препарат "Торпедо". Прием заявок до 22 часов по **тел. 34-90-81.**

Ремонт швейных машин и оверлогов. **Тел. 53-46-36.**

Ремонт холодильников "Атлант", "Стинол" и др. **Тел. 222-621.**

Услуги электрика. **Тел. 795-067.**

Срочный ремонт верхней одежды. **Тел. 37-52-94.**

Прокат театральных костюмов и вечерних платьев. **Тел.: 26-75-07, 62-75-63.**

Косметика "Avon". Набор представителей. Подарки. **Тел. 28-02-74.**

Плиточник, русский. **Тел. 8-9125-155-882.**

Кафе "Капелька любви" приглашает компании от 10 до 20 человек провести любое торжество. Украшаем зал. Аренду не берем. **Тел. 727-726.**

Замена труб металлопластиком, установка санфаянса. Счетчики. **Тел.: 71-40-46, 71-40-42.**

Переводы документов с украинского, заверенные нотариусом. **Тел. 8-922-419-69-64.**

Ремонт квартир. Недорого. Женщины, русские. **Тел.: 28-42-26, 8-922-914-48-78.**

Установка замков, облагородим металлические двери. **Тел. 65-40-98.**

Открылся свадебный салон на китайском рынке, зал "Империя", бутик № 70. Цены самые низкие. **Тел. 8-908-89-12-814.**

Отдадут котят в добрые руки. **Тел. 34-40-64.**

Отдадут дворовых щенков в возрасте полутора месяцев. Обр.: Свято-Никольский храм, староста. **Тел. 23-60-78.**

На правах рекламы.

НАШ АДРЕС: 628426, г.Сургут, ул. Маяковского, 12а.
E-mail: tribuna@surgut.ru
«СТ» в Интернете http://www.surgut.wsnet.ru/~company/st/
http://st.surgut.info/
Выходит пять раз в неделю: вторник, среда, четверг, пятница, суббота.
Газета распространяется по подписке. Индекс 54350.
В розницу цена договорная.

ТЕЛЕФОНЫ: приемная.....22-04-50
«Мир спорта».....22-04-54
бухгалтерия.....22-04-48
.....51-26-07
корреспонденты.....22-04-68
рекламный отдел (факс).....51-26-01
отдел подписки и доставки.....22-04-06

Главный редактор Александр ЩЕЛКУНОВ. Зам. главного редактора Светлана КУТЕРГИНА.
Шеф-редактор Любовь ГРИЗЛЮК. Корреспонденты: Елена БОРОДУЛЕВА, Мария УВАРОВА, Алена ГОРОБИНСКАЯ, Игорь БУРМАСОВ, Дмитрий КАРЕЛИН. Фотокорреспондент: Леонид БЕРЕЗНИЦКИЙ. Верстка: Дмитрий САМБУР, Екатерина КОЛЕСНИКОВА.
Корректоры: Вера ПОНОМАРЕВА, Оксана ПЕТРОВА.
Рекламный отдел: Зоя МУЧИПОВА, Дмитрий САМБУР.
УЧРЕДИТЕЛИ: ООО «Редакция газеты «Сургутская трибуна» и городская Дума муниципального образования город окружного значения Сургут.
Отпечатано ООО «Сургутская типография». Адрес: 628426, г. Сургут, ул. Маяковского, 14. Тел. (3462) 22-04-42 (приемная).
Подписано в печать: по графику - 17.00, фактически - 18.30.
Тираж 16.200. Заказ № F1520.
Мнение авторов публикаций не обязательно отражает точку зрения редакции. Рукописи не рецензируются и не возвращаются.
Зарегистр. Западно-Сибирским управлением Федеральной службы по надзору за соблюдением законодательства в сфере массовых коммуникаций и охране культурного наследия ПИ №ФС17-0277 от 21.11.2005 г.