Сургутская трибуна

Основана в 1934 году

Среда, 29 июня 2005 года № 116 (10701)

Ежедневная городская газета

ВЧЕРА

В МОУ прогимназия «Сезам» закрылась смена «Летнее книгоиздательство».

СЕГОДНЯ

В ДК «Магистраль» в 14.30 начнется концерт участников XI Международного фольклорного фестиваля финно-угорских народов.

ЗАВТРА

В Ханты-Мансийске подведет итоги семинар «Мониторинг общественно-политической ситуации на территории Югры».

Новый «танк» для северян

К профессиональному празднику нефтяников и газовиков будет готов новый мощный вездеход.

Уникальную вездеходную технику намерены выпускать в Тюмени, об этом сообщил председатель попечительского совета Фонда развития промышленности Тюменской области, президент компании ООО «Бурнефтегаз» Павел Митрофанов. По его словам, первый образец вездехода, на основании которого будет налажено серийное производство, будет готов к сентябрю, а окончательный вариант машины будет готов к 1 января 2006 года. По мнению Митрофанова, тюменские вездеходы станут чуть ли не лучшими в мире. Если так, то это действительно достойный подарок нефтяникам и газовикам Севера!

Тамара Дмитриева.

Лицедейство: смех, да и только!

ПОСМЕЁМСЯ!

Что важнее - быть открытым или скрываться за личиной? И не становится ли маска, надетая, казалось бы, ненадолго, новым лицом человека?

«Лицедейство» - так называется выставка карикатур и шаржей, открывающаяся 1 июля в Сургутском художественном музее.

Благодаря нашумевшей в Сургуте и далеко за его пределами коллекции лучших работ II Международного форума визуального юмора «Карикатурум», прошедшего в прошлом году, музей снова обещает стать огромной комнатой смеха.

Есть среди представленных 200 работ художников из 44 стран мира такие, которые вызывают улыбку с первого взгляда, а есть те, над которыми нужно всерьез поразмышлять.

Интеллектуальный юмор у победителей форума-II, получивших главные призы: козел, срывающий листья-маски с головы-капусты, или хирург, приступивший к операции со скальпелем и куклой-клоуном (Игорь Никитин, Россия, приз «Золотая ушанка»). А вот первое место среди «ловкачей» у Сяо Сянг Хоу (Китай, «Серебряная ушанка») занял шут, умудрившийся устоять на победном пьедестале на языке, на втором месте - тот, что стоит на пальцах, на третьем - «однорукий» спортсмен. Через шаржи раскрыты характерные черты самых известных «лицедеев»: Ельцина, Жириновского, Зюганова, Березовского, Чубайса, Ким Чен Ира, а также Толстого с Шекспиром, Майкла Джексона, Шварценеггера, А.Балуева, А.Пугачевой.

Кстати, 1 апреля 2006 года в музее планируют открыть третий форум и выставку под названием «Хомо сапиенс. Человек разумный». Впервые в его рамках объявлен конкурс иронических фото. Для участия в конкурсе свои «смешные» работы представили уже 33 мастера из 17 стран мира.

Александр Данилов.

Перед каникулами копья ломать не стали

На состоявшемся вчера сорок первом заседании городской Думы было обсуждено двенадцать вопросов. Это последнее заседание думцев перед летними каникулами. В следующий раз они соберутся уже в последних числах сентября.

Некоторые из заявленных изначально вопросов были сняты с повестки дня, к примеру, о внесении дополнений в прогнозный план приватизации муниципального имущества на период с 2004 по 2006 годы; о внесении изменения в решения Думы о кредите ЕБРР; о ходе выполнения целевой программы «Пожарная безопасность».

Большую часть времени, как и прогнозировалось, депутаты потратили на ознакомление с городской целевой программой «Обеспечение населения города качественной питьевой водой» на 2006-2010 годы и с предложением о разработке программы «Отходы потребления и производства в городе Сургуте» на эти же годы.

Как было отмечено в докладе председателя комитета по природопользованию и экологии Ирины Шароховской, необходимо в ближайшее время решить проблему утилизации опасных промышленных отходов, таких как ртутьсодержащие (люминесцентные лампы), а также отработанные масла и аккумуляторные батареи, изношенные автомобильные покрышки, путем создания предприятий по переработке данных отходов. Как подчеркнула И. Шароховская, в городе ощущается насущная необходимость селективного сбора отходов. Актуальных проблем этой тематики было озвучено предостаточно, и на каникулах у депутатов будет время все как следует обдумать.

Подробности заседания - в следующих номерах «СТ».

Алёна Горобинская.

Ещё один вооружённый грабёж в Сургуте

Как сообщает пресс-служба УВД ХМАО, в Сургуте трое неустановленных преступников проникли в квартиру дома № 9/1 по улице Дзержинского.

Угрожая пистолетом неработающей женщине 1968 года рождения, грабители открыто похитили золотые изделия на сумму 87 200 рублей. Преступникам удалось скрыться. Ведется расследование.

МАГАЗИН ЕВРОПА

Суперакция!

При покупке стиральной машины - 3 подарка (пылесос + утюг + миксер): Ardo WD 800X - 12470 руб., подарки - 4730 руб.; Kaiser W43/08Te - 18960 руб., подарки - 10180 руб.

КРЕДИТ !!!

28-67-67, 51-55-55, ул. Островского, 14/2 с 10.00 до 19.00 (без обеда).

ПОГОДА по сведениям СУРГУТСКОГО ГИДРОМЕТЕОБЮРО

29 июня	Ночью и днем переменная облачность, ночью кратковременный дождь, гроза. Ветер северо-западный, 6-11 метров в секунду, при грозе порывы 13-18 м/сек. Температура ночью +10, +12 градусов, днем +18, +20 градусов.
	Давление в течение суток будет расти.
30 июня - 1 июля	ПО ОКРУГУ переменная облачность, местами кратковременный дождь, гроза. Ветер неустойчивый, слабый. Температура ночью +10, +15 градусов, днем +21, +26 градусов.
В прошлом	*Минимальная температура **29 июня** была зарегистрирована в 1970 году (+3,6 °С), максимальная - в 1985 году (+33,6 °С).*

ВОЕННЫЙ КОМИССАРИАТ ГОРОДА СУРГУТА

проводит набор на военную службу по контракту

МУЖЧИН до сорока лет

в республику Таджикистан, Чеченскую республику, ВДВ - г. Псков, 333-я школа прапорщиков, на Тихоокеанский флот.

За справками обращаться: горвоенкомат, каб. 105, 302; телефоны: 52-40-25, 24-44-61.

9000219917

НОВОСТИ

Дорожные работы должны вестись по правилам

С наступлением лета дорожные и коммунальные службы приступили к реконструкции и ремонту улиц и инженерных коммуникаций. Нередко эти работы производятся с полным или частичным перекрытием проезжей части или тротуара.

В таких случаях организация, производящая работы, должна разработать и согласовать схему организации движения на данном участке, предусмотреть установку временных дорожных знаков, нанесение временной разметки, монтаж ограждений и аварийного освещения. В реальности эти действия предпринимаются не всегда.

Сейчас ГИБДД г. Сургута проводит спецмероприятие «Дорожные работы». Если вы обнаружили, что на проезжей части, обочине или тротуаре ведутся дорожные работы, а ограждения и дорожные знаки отсутствуют или, наоборот, знаки стоят, а работ уже нет - передайте информацию в дорожную инспекцию ГИБДД по тел. 76-10-13 или по тел. доверия ГИБДД - 76-15-16. Таким образом вы позаботитесь о собственной безопасности и оградите себя от риска оказаться в разрытой дорожниками яме.

Наталья Быкова.

С патроном в самолёт

Июнь - горячая пора не только для отдыхающих, но и для сотрудников линейной милиции.

В минувшую субботу в аэропорту Сургута во время прохождения предполетного осмотра был задержан 12-летний мальчишка с боевым патроном. Как объяснил малолетний задержанный, нашел он его на улице и носил как амулет. По данному факту идет проверка.

Довольно частое явление на транспорте - кражи, особенно в поездах. В субботу к сотрудникам Сургутского ЛУВДт за помощью обратились сразу трое потерпевших. В поезде «Челябинск - Нижневартовск» у бабули 1928 года рождения «улетучились» 4 275 рублей. У мужчины в пассажирском поезде «Свердловск - Новый Уренгой» похитили ноутбук, а у другого в поезде «Казань - Новый Уренгой» пропала сумка с личными вещами.

В воскресенье, 26 июня, в Сургутскую ЦРКБ транспортники отправили мужчину, отравившегося коктейлями «Браво» и «Слива», купленными на привокзальной площади.

- В большинстве случаев виновниками подобных ЧП становятся сами пассажиры. Поэтому, отправляясь в отпуск, продукты нужно покупать в магазинах, не оставлять без присмотра в поездах свои мобильные телефоны и другие ценные вещи, - говорит Валентина Чичканова, старший инспектор Сургутского ЛУВДт.

Александр Данилов.

Формальдегидный сезон

Содержание формальдегида и фенола в атмосферном воздухе Сургута превышает предельно допустимые концентрации (ПДК) почти в два раза.

Об этом сообщила председатель комитета по природопользованию и экологии Сургута Ирина Шароховская. Она уточнила, что данные превышения носят сезонный характер и связаны с началом дорожно-строительных работ, в частности, с укладкой асфальта. «В общем же экологическое состояние атмосферного воздуха за прошлый год заметно улучшилось», - отметила И.Шароховская.

По ее словам, перевод котельных на газ и внедрение новых технологий позволили снизить концентрацию диоксида серы с 0,11 до 0,09 ПДК, диоксида азота - с 0,82 до 0,62 ПДК, оксида углерода - с 0,83 до 0,64 ПДК. Количество выбросов в атмосферу загрязняющих веществ от всех источников в 2004 году составило 453,5 кг на одного жителя, отметила Шароховская.

«Интерфакс».

ПРИЁМ ЧАСТНЫХ ОБЪЯВЛЕНИЙ
в газеты «Сургутская трибуна», «Сургутский курьер».
ТЕЛ.: 066, 51-09-09

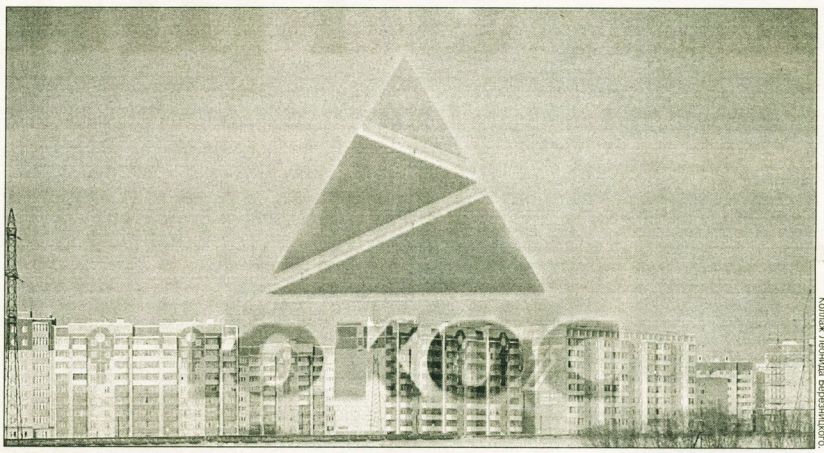

Коллаж Леонида Березницкого.

ЮКОС останется в Нефтеюганске

ТЭК

Годовое собрание акционеров НК «ЮКОС» не смогло утвердить поправки к уставу компании. Новая редакция устава предусматривала смену адреса ЮКОСа с Нефтеюганска на Москву и сокращение уставного капитала компании во исполнение решения московского арбитража о недействительности допэмиссии акций компании, проведенной в 2003 году в рамках сделки по поглощению «Сибнефти».

Одобрение этих изменений требовало согласия 75% акционеров из числа зарегистрированных для участия в собрании, однако одобрение было получено только от 71% голосовавших акционеров. Присутствовавшие на собрании менеджеры ЮКОСа заявили, что один из акционеров, владеющий крупным пакетом бумаг компании, не подал в счетную комиссию бюллетень по этому вопросу, однако по другим вопросам проголосовал успешно. Один из сотрудников ЮКОСа предположил, что этим пакетом акций голосовали структуры основных владельцев «Сибнефти», которым принадлежит около 9% акций ЮКОСа, но в «Сибнефти» эти предположения категорически опровергли.

Между тем Тим Осборн - директор Group MENATEP, которой принадлежит контрольный пакет акций ЮКОСа, признался, что по этому вопросу не смог проголосовать фонд Veteran Petroleum, который делал это досрочно. По словам Осборна, Veteran Petroleum не получил бюллетени для голосования вовремя и поэтому не успел согласовать свое решение по вопросу изменений в устав. «Мне кажется, что задержка с получением бюллетеней была целенаправленной, что ее целью было сорвать проведение собрания акционеров», - заявил Тим Осборн, сказав, что не знает, кому это было бы выгодно.

Всего в собрании приняли участие представители владельцев около 78% акций ЮКОСа. По данным «Интерфакса», акционеры приняли решение не выплачивать дивиденды за 2004 год в связи с необходимостью погашения налоговой задолженности. Прошлый год ЮКОС закончил с чистым убытком по РСБУ в 417 млрд. рублей. На собрании акционеры также утвердили годовой отчет ЮКОСа, годовую бухгалтерскую отчетность, в том числе отчет о прибылях и убытках за 2004 год, а также утвердили распределение прибылей и убытков. Совет директоров НК на собрании единогласно вновь избрал своим председателем Виктора Геращенко.

«УралПолит.Ru».

ОНИ ЗАСТАВИЛИ НАС...

...подивиться комиссарской прозорливости

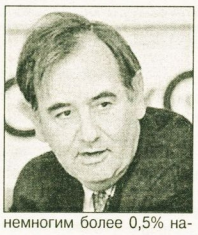

Комиссар Совета Европы по правам человека Альваро Хиль-Роблес в своем докладе Президенту России высоко оценил деятельность властей ХМАО по реализации на практике положений о правах человека.

Он, в частности, отметил, что «Ханты-Мансийский автономный округ представляет собой показательный пример сохранения коренных малочисленных народов Севера. В то время как ханты, манси и ненцы составляют лишь немногим более 0,5% населения, они пользуются особым отношением со стороны местных органов управления». Вместе с тем Альваро Хиль-Роблес высказал озабоченность несоблюдением законов в области охраны окружающей среды. По его мнению, региональным органам власти необходимо провести инвентаризацию имущества родовых угодий и установить границы традиционного природопользования с тем, чтобы ограничить в них присутствие и деятельность нефтедобывающих компаний.

...поверить в капитализм с человеческим лицом

САЛЫМ ПЕТРОЛЕУМ ДЕВЕЛОПМЕНТ Н.В.

В Ханты-Мансийске подписано соглашение о сотрудничестве между правительством Югры и компанией «Салым Петролеум Девелопмент Н.В.» на 2005 год. Свои подписи под документом поставили губернатор Югры Александр Филипенко и генди-

ГОВОРИТ МОСКВА

На Волге молния бьёт людей

Молния ударила в детскую туристическую группу, которая сплавлялась на байдарках по Волге от Камышина до Волгограда. В результате инцидента руководитель группы и его заместитель погибли, а один ребенок получил серьезные ранения. Девочка в тяжелом состоянии доставлена в больницу. **(РИА «Новости»).**

Пожар на АЭС во Флориде

Небольшое возгорание ликвидировано на атомной электростанции Turkey Point, расположенной в американском штате Флорида. Представители ФБР, прибывшие на место происшествия, поспешили успокоить общественность в том, что никакой опасности для жителей штата нет, поскольку возгорание произошло во внешней зоне АЭС. По официальной информации, загорелось минеральное вещество, которое использовалось в качестве хладагента в трансформаторе, а непосредственно в энергоблоке все было спокойно. **(РИА «Новости»).**

ЛДПР против «Пепси» и «Кока-Колы»

Депутаты фракции ЛДПР подготовили для рассмотрения Госдумой РФ проект федерального закона «О запрете продажи и распространения напитков, содержащих тонизирующие компоненты». **(«Эхо Москвы»).**

Малый бизнес, как канатоходец, всё равновесье ловит...

Как «СТ» сообщила вчера, непробитый кассовый чек может обойтись нарушителю в тысячу долларов.

Борьба с сокрытием доходов идет давно, но ранее суммы штрафов не были столь большими. Сегодня же непробитый чек может оказаться угрозой всему бизнесу. Повышая сумму штрафа, государство в очередной раз пытается заставить предпринимателя честно платить налоги. Позиция государства ясна, а вот что по этому поводу думают рядовые граждане, мы решили поинтересоваться в традиционном опросе.

Светлана Сергеева, юрист Сургутской торгово-промышленной палаты:

- В принципе, постановления Высшего арбитражного суда (ВАС) не являются источником права, однако при разрешении дел судьи будут руководствоваться именно постановлением ВАС. Предпринимателям остается лишь принимать это решение к сведению, их мнение никак не сможет повлиять на уже принятое Высшим арбитражным судом постановление.

Марина Соболева, пенсионерка:

- Я как рядовой покупатель опасаюсь, что если предприниматели будут пробивать чеки честно, то цены вырастут на несколько процентов. Потому что бизнесмены своей выгоды не упустят, и в очередной раз за все «налоговые» новшества отвечать будет наш кошелек.

Григорий Пантелеев, индивидуальный предприниматель:

- Думаю, что эта инициатива вызовет негативную реакцию среди представителей малого и среднего бизнеса. Крупному бизнесу такой штраф по карману особо не ударит, да и замешан этот бизнес на других отношениях с налоговыми органами. Кстати, жесткие меры по отношению к непробитым чекам ранее уже вводились, одно время штраф составлял около двадцати тысяч рублей. Потом отношение к малому и среднему бизнесу стало более либеральным.

Предпринимательница, пожелавшая остаться неизвестной:

- Предприниматели и так находятся в тяжелых условиях, малый бизнес жив скорее не благодаря, а вопреки политике чиновников. Я торгую недорогой женской одеждой, получаемый мною доход невелик. Штраф в размере тридцати тысяч рублей для моего бизнеса может оказаться губительным. Вообще вызывает удивление то, что размер штрафа фиксированный: один рубль оказался не пробитым по кассе или десять тысяч - платить будут все одинаково.

Фото Леонида Березницкого.

Вспоминается, как много хороших слов говорил наш президент о том, что надо поднимать малый и средний бизнес, делать его цивилизованным. Только вот такие нововведения в результате приведут к тому, что малый бизнес, как балансирующий канатоходец, не удержав-таки равновесия, рухнет вниз. А для покупателей останутся лишь дорогие бутики и... китайские рынки.

Эльмира Мамедова, продавец:

- Ну что же, придется особенно внимательно относиться к своей работе. Хотя мы и так стараемся не нарушать существующих правил - слишком уж часто нас контролируют самые разные инстанции. Я единственный продавец у своего хозяина и держусь за свою работу. Хотя размеры штафа, конечно, пугающие.

Спрашивала Алёна Горобинская.

ОНИ ЗАСТАВИЛИ НАС...

ректор компании Дэйл Роллинз.

«Я думаю, что подписание этого соглашения еще раз демонстрирует нашу готовность к участию в социально-экономическом развитии региона, - заявил Дейл Роллинз. - Мы являемся спонсорами многих мероприятий, проводимых в Югре. Следующий наш большой совместный проект - реконструкция музея нефти и газа. Уверяю, что мы и впредь будем участвовать в социальных программах региона».

...убедиться в том, что в Думе ХМАО наград хватит и на членов Совета Федерации

Дума ХМАО на последнем перед летними каникулами заседании наградила почетным знаком «За вклад в развитие законодательства» заместителя председателя комитета Совета Федерации по конституционному законодательству Петра Волостригова.

Как было отмечено на заседании, награждение было произведено в соответствии с законом ХМАО «О наградах и почетных званиях». П. Волостригов с 1994 по 1996 годы являлся заместителем председателя Думы ХМАО первого созыва, председателем постоянной комиссии по вопросам законодательной деятельности. С 1996 года был первым заместителем председателя окружной Думы второго созыва, с января 2001 года - первым заместителем председателя Думы третьего созыва, а с 1 июня

2001 года является представителем в Совете Федерации РФ от Думы ХМАО.

ГОВОРИТ МОСКВА

Пентагон о нападении на Тайвань

Пентагон опасается, что Китай нападет на Тайвань в ближайшие два года. Аналитики Минобороны США указывают, что Китай совершенствует свои вооруженные силы значительно быстрее, чем ранее прогнозировалось. Необходимые ресурсы для этого предоставляет быстрый рост экономики страны. **(«Gazeta.Ru»).**

АвтоВАЗ готовит новый малолитражный двигатель

На Волжском автомобильном заводе полным ходом идут работы по подготовке к производству нового силового агрегата - бензинового двигателя объемом 1,4 литра. Об этом со ссылкой на генерального директора ОАО «АвтоВАЗ» Виталия Вильчика сообщает агентство «TLTnews.ru». Как заявил Виталий Вильчик, «сегодня совместно с зарубежными партнерами ведется работа над новыми двигателями, которые по техническим параметрам будут соотносимы с современными иностранными аналогами». **(«РБК»).**

Скончалась вдова Виктора Цоя

Утром 27 июня после продолжительной болезни умерла вдова рок-музыканта Виктора Цоя - Марьяна Цой. О кончине сообщил друг семьи Джордж Гульницкий, передает «Эхо Москвы». **(«Lenta.Ru»).**

«ГОРЯЧАЯ ЛИНИЯ» СЛУШАЕТ...

- Сын сдал госэкзамены в школе, и на второй день после того, как ему исполнилось 18 лет, пришла повестка с требованием явиться в военкомат. Он учился на «4» и «5», будет ли у него возможность сдать экзамены и поступить в вуз?

Отвечает **помощник военного комиссара по правовой работе Ираида Курганова:**

- Федеральным законом отсрочка для поступления в учебные заведения не предусмотрена. Она предоставляется для окончания обучения, когда молодой человек на момент своего восемнадцатилетия учится или уже зачислен в какое-то образовательное заведение. В таком случае он получает возможность закончить обучение - при предоставлении всех соответствующих документов.

***

- Когда будут выдавать компенсацию тем льготникам, которые отказались от проездных билетов? Я ветеран труда.

- Вашей категории льготников выдача компенсации уже началась. Для того, чтобы ее получить, необходимо подойти в городскую социальную службу (Лермонтова, 1/1а) и написать соответствующее заявление, - сообщили в **«Горячей линии» городской социальной службы.**

***

- Есть ли в Сургуте врач-гирудотерапевт, лечащий пиявками?

Комментирует **заместитель председателя комитета по здравоохранению Марина Тараник:**

- Такой специальности в номенклатуре должностей, утвержденной Минздравом России, нет. Вообще лечение пиявками в государственных лечебных учреждениях - большая редкость. Врачи-гирудотерапевты практикуют в основном в частных клиниках. Для осуществления такой деятельности у них должна быть лицензия, желательно выданная в ХМАО, и соответствующее образование.

***

На следующие два вопроса отвечает **заведующая филиалом №11 коллегии адвокатов ХМАО Надежда Котлова.**

- Мне 22 года, родился и вырос в Сургуте. До армии не работал. В ноябре 2004 года пришел из армии, в апреле 2005 года устроился на работу, «северные» мне не платят. Что сделать, чтобы мне их начисляли?

- В настоящее время в Трудовом кодексе не предусмотрено статьи о поддержке местной молодежи, когда ей автоматически при трудоустройстве начислялось 50 процентов «северных». Сейчас молодому человеку придется зарабатывать северные надбавки на общих основаниях.

***

- Можно ли уволиться в день подачи заявления об увольнении?

- В соответствии со ст.80 ТК договор может быть расторгнут с согласия работодателя. В случаях, когда заявление работника об увольнении по собственному желанию обусловлено невозможностью продолжения им работы (зачисление в образовательное заведение, выход на пенсию и другие случаи), а также в случаях установленного нарушения работодателем законов и иных правовых актов работодатель обязан расторгнуть трудовой договор в срок, указанный в заявлении работника.

***

- У меня коккер-спаниель. Где в городе можно подстричь собаку?

Практически во всех ветеринарных клиниках Сургута есть парикмахерские для собак.

***

- Не могли бы вы подсказать адреса двух передач центрального телевидения - «Здоровье» и «Слово пастыря»?

Справочная служба программы «Здоровье»: телефон 217-54-64. Адрес любой передачи на Первом канале очень простой: 127000, Москва, улица Академика Королева, 12, и далее - название передачи. В вашем случае - программа «Здоровье». По такому же адресу располагается и передача «Слово пастыря».

***

- Благодарим Алину Сотову, которая убирает мусорные камеры, уборщицу Наталью Марченко и дворника Евгению Шифер. Как только они пришли в наш двор, стало чисто, всегда порядок. Все жители дома № 5/2 по ул. Югорской.

На «ГЛ» дежурила Елена Бородулёва.

Наш телефон 22-04-68 работает с 9 до 12 часов.

ГУБЕРНИЯ

Сургутским медалистам подарили бал и именные карты

Городской бал медалистов-выпускников 2005 года «Золотой и серебряный дождь» состоялся в Сургуте 26 июня. На него были приглашены 16 «золотых» и 45 «серебряных» медалистов.

Организаторами бала выступили Ханты-Мансийский банк, городской департамент образования и науки и Сургутское отделение партии «Единая Россия».

Во время трехчасовой прогулки по Оби на теплоходе «Михаил Калинин» юноши и девушки не только приняли участие в развлекательной программе, но и получили именные пластиковые карты Ханты-Мансийского банка. **(«NewsProm.Ru»).**

Как не сжигать «газовые» деньги?

В Ханты-Мансийске состоялся семинар по вопросам финансирования Всемирным банком проекта по рациональной утилизации нефтяного газа.

Специалисты отметили, что в Югре объем выбросов в атмосферу сжигаемого попутного газа с каждым годом возрастает наряду с растущими показателями добычи нефти. В среднем только на территории Западной Сибири сжигается более 5 млрд. кубических метров газа в год. На деле эта цифра на порядок выше. По мнению участников семинара, многие компании-недропользователи, добывающие нефть в Югре, не выполняют требования, предъявляемые службами по охране окружающей среды. «Приобское месторождение» в этом смысле одно из самых «проблемных» на территории округа. Объем сжигаемого газа здесь достигает около 3 млрд. кубометров. Всего же на территории округа находится более 250 месторождений.

По словам начальника управления по охране окружающей среды и природным ресурсам ХМАО Сергея Пикунова, попутный газ необходимо рационально использовать - продавать, перерабатывать, получать из него электроэнергию. Однако ситуация такова, что многим нефтяным компаниям газ дешевле сжигать. Переработка нефтяного газа должна проходить в рамках реализации Киотского протокола, который представляет собой пилотный этап глобального экологического соглашения по предотвращению катастрофических изменений климата. Кроме того, считают специалисты, это неплохой дополнительный стимул для внедрения рентабельных проектов, связанных с повышением энергоэффективности и энергосбережения. **(Пресс-служба губернатора ХМАО).**

Сондыков пообщался с эстонцами

На этой неделе председатель Думы Югры Василий Сондыков встретился с членами делегации парламента Эстонии.

Эстонские парламентарии Анника Мильт, Март Нутт и Катарин Сакс прибыли в столицу Югры впервые, чтобы принять участие в мероприятиях 11-го международного фестиваля финно-угорских народов.

По словам Марта Нутта, эстонская делегация заинтересована в установлении и поддержании контактов с финно-угорскими регионами России, особенно в области культуры и образования. В настоящее время немало студентов из числа финно-угорских народов обучаются в университетах Эстонии. Василий Сондыков подчеркнул, что необходимо наладить обмен студентами между Эстонией и Югрой. **(Пресс-служба губернатора ХМАО).**

Филипенко встретился с химиками

Губернатор Югры Александр Филипенко принял членов президиума Совета по химии учебно-методических объединений университетов страны, которые прибыли в Ханты-Мансийск для участия в выездном заседании.

Состоялся разговор о перспективах развития химического образования и науки в автономном округе. «Этим визитом Югорский университет вовлекается в орбиту общероссийского высшего университетского химического образования, что позволит в содружестве с педагогами и учеными ведущих университетов России повысить уровень школьного и вузовского образования в области химии, стать новым импульсом к развитию химических наук. В конечном итоге, в округе будут легче решаться многие проблемы, связанные со становлением и развитием химической и нефтехимической промышленности, сохранением природной среды региона», - заявил ректор ЮГУ, профессор Юрий Реутов. **(Пресс-служба губернатора ХМАО).**

ДЕЛО СКИНХЕДОВ

Ключевые свидетели в бегах

В понедельник, 27 июня, Сургутскому городскому суду опять не удалось допросить двух ключевых свидетелей по делу группы неформального молодежного движения «Skinhead»: молодую девушку, проживающую в Сургуте, и юношу, который живет в Омске.

Как сообщил «УралПолит.Ru» судья Александр Охрименко, ведущий это дело, девушка, боясь давать показания в суде, вновь сбежала из дома. Напомним, ранее она уже объявлялась в розыск. Однако сотрудникам правоохранительных органов удалось найти беглянку и 10 июня доставить на одно из заседаний суда. Между тем в этот день рассмотрение дела скинхедов было отложено из-за неявки в суд адвоката одного из обвиняемых. В результате девушка так и не дала показания. В свою очередь молодой человек по той же причине под различными предлогами отказывается приезжать из Омска в Сургут.

Сотрудникам правоохранительных органов поручено обеспечить доставку в суд обоих свидетелей по делу. Как отметил Александр Охрименко, их показания имеют большое значение, поскольку они являются непосредственными очевидцами преступлений, в которых подозреваются подсудимые. Очередное слушание назначено на 2 августа. В случае если ключевые свидетели, наконец, будут допрошены, на этом же заседании может быть вынесен приговор.

Рассмотрение дела скинхедов началось в марте. На скамье подсудимых пять человек, которым предъявлено обвинение по части 4 статьи 111 УК РФ «Умышленное причинение тяжкого вреда здоровью, повлекшее по неосторожности смерть потерпевшего», а также части 2 статьи 282 УК РФ «Возбуждение ненависти либо вражды». Уголовное дело было возбуждено прокуратурой Сургута в сентябре 2004 года в отношении двух совершеннолетних молодых людей, которые жестоко избили жителя Азербайджана. В ходе следствия установлено, что подростки, являясь членами движения «Skinhead», целью своей деятельности видели «очищение» города от граждан неславянских национальностей. Они выискивали на улицах Сургута людей с неславянской внешностью, преимущественно таджиков и азербайджанцев, и, используя малозначительный повод, нападали на них и избивали.

Органами предварительного следствия были добыты доказательства виновности подростков, а также их сообщников в совершении еще трех аналогичных преступлений. Так, в декабре 2003 года трое членов преступной группы до смерти избили мужчину с неславянской внешностью. В феврале 2004 года в вечернее время двое молодых людей из этой же группы, находясь в состоянии алкогольного опьянения, нанесли несколько ударов ножом жителю Таджикистана, который скончался. Кроме того, четверо участников преступной группы также в феврале 2004 года забили насмерть на остановке гражданина одной из стран Средней Азии.

В результате обысков на квартирах двух самых активных участников группы были изъяты предметы с нацистской символикой, в частности нашивки, плакаты, листовки, а также фотографии, аудио- и видеокассеты, содержание которых было направлено на возбуждение ненависти к людям неславянских национальностей.

Ольга Братцева.

Ликбез для новосёлов

ВОПРОС-ОТВЕТ

В редакцию «СТ» обратились жители недавно заселенного жилого дома с вопросами: «Когда новый владелец жилья должен оплачивать коммунальные услуги?» и «Когда собственник жилья должен платить взносы в ТСЖ?». Юрист региональной ассоциации «Уральской палаты недвижимости» Людмила Плотникова прокомментировала ситуацию следующим образом:

- Согласно действующему законодательству, собственник несет бремя по содержанию принадлежащего ему имущества, он обязан платить налоги, сборы и иные платежи, направленные на содержание и сохранение данного имущества. Согласно ст. 153 Жилищного кодекса РФ, федерального закона № 188-ФЗ от 29.12.2004 года, обязанность внесения платы за жилое помещение и коммунальные услуги возникает у члена жилищного кооператива с момента предоставления жилого помещения жилищным кооперативом, а у собственника жилого помещения с момента возникновения права собственности на жилое помещение.

Согласно ст. 131 Гражданского кодекса РФ, право собственности на недвижимое имущество, и именно их возникновение, подлежат государственной регистрации. Проведенная государственная регистрация возникновения перехода прав на недвижимое имущество удостоверяется свидетельством о государственной регистрации прав (ст. 14 федерального закона № 122-Ф от 12. 07 1997 года «О государственной регистрации прав на недвижимое имущество и сделок с ним»). Соответственно, оплата коммунальных услуг должна производиться после государственной регистрации права собственности.

Что касается вопроса, когда собственник жилья должен вступать в финансовые взаимоотношения с представителями ТСЖ, то, во-первых, членство в ТСЖ возникает у собственника помещения в многоквартирном доме на основании заявления о вступлении в ТСЖ. Проще говоря, нет заявления о вступлении в ТСЖ, нет и финансовых отношений и соответствующих обязательств.

Ст. 145 Жилищного кодекса РФ указывает на вопросы, которые относятся к компетенции ТСЖ, одним из которых является и установление размера обязательных платежей и взносов членов товарищества. Все вопросы решаются на общем собрании. По ходу собрания ведется протокол. Общее собрание собственников помещений в многоквартирном доме не вправе принимать решения по вопросам, не включенным в повестку дня данного собрания, а также изменять повестку. Решение, конечно, может быть принято и заочно, но для этого предварительно каждому собственнику направляется соответствующее сообщение в письменном виде, где должны быть указаны вопросы, поставленные на голосование.

Фото Леонида Березницкого.

Решения собственников должны быть отправлены ими до даты окончания приема соответствующих документов. Законом обусловлены способы управления многоквартирным домом: управление собственниками; ТСЖ; управляющей организацией. Вопрос о пересмотре порядка управления домом всегда может быть пересмотрен на общем собрании собственниками жилья. Конституция РФ и Гражданский кодекс РФ гарантируют и устанавливают защиту гражданских прав в суде.

Подготовила Тамара Дмитриева.

ТЕХОСМОТР

Где осмотрят моё авто?

«Где в нашем городе можно пройти техосмотр?» - спрашивает Елена Агнерова.

На сегодняшний день пройти технический осмотр автомобиля можно в следующих пунктах:

ПТО «СПАТО» - ул. Кукуевицкого, 13, тел. 35-20-61.

ПТО «СГАТП» - ул. Быстринская, 7, тел. 35-75-22.

ПТО «Сибнефтестройплюс» - ул. Декабристов, 1а, тел. 23-60-67.

ПТО «Тюменьэнергоавтотранс» - п. Кедровый, верхняя база «ТЭ», тел. 76-56-03.

ПТО «Автодизайн» - ул. Маяковского, 33, тел. 51-61-32.

Напоминаем, что несвоевременное прохождение техосмотра влечет за собой административное наказание в размере 0,5 МРОТ и запрещение эксплуатации транспортного средства со снятием государственных регистрационных номеров.

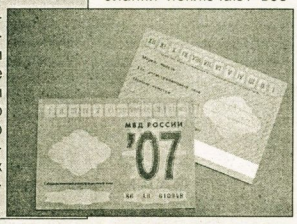

На новых автомобилях появились новые талоны техосмотра. Как утверждают разработчики, степень защиты этого документа превышает даже степень защиты долларовой купюры.

Талоны с повышенной защитой

Печатаются техталоны на особой бумаге. На лицевой (розовой) стороне слева помещен водяной знак в виде аббревиатуры ГИБДД. На обратной (зеленой) - голограмма с эмблемой ГИБДД и слово RUS в овале, переливающиеся всеми цветами радуги.

Талон защищен не только от подделок, но и от исправлений. Бумага состоит из нескольких разноцветных слоев, так что поверхность просто «полиняет» в том месте, где попытаются исправить надпись.

Как считает начальник отделения технадзора ГИБДД г. Сургута Александр Разоренов, новые бланки исключают возможность появления подделок. Хотя в нашем городе фактов выявления псевдотехталонов не было, в других регионах этот «бизнес» поставлен на широкую ногу. В киосках, например, продают «фантики»: с виду - настоящий талон, а сбоку стоит крохотная надпись «Сувенир» или «Филькина грамота».

Рядового автолюбителя беспокоит иное: на сколько подорожает техосмотр после введения столь высокотехнологичного бланка? Как заверил Александр Разоренов, на кошельках автолюбителей нововведение не отразится.

Повсеместное введение новых бланков планируется к 2007 году. Сейчас они выдаются, но только на новые автомобили, которые проходят техосмотр раз в два года, с датой следующего осмотра, соответственно, в 2007 году.

АВТОМАСТЕРСКАЯ

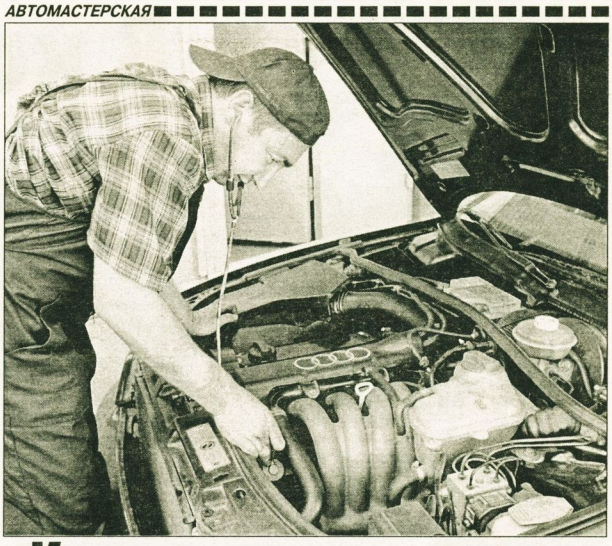

«Клизма» для инжектора

Итак, вы решили промыть инжектор, но платить деньги за процедуру не хотите. Остается лишь уповать на свое умение. О том, как «поставить машине клизму», нам рассказывает Иван Борщев, уже неоднократно опробовавший процедуру на своей машине.

- Для того чтобы «поставить клизму», понадобится хорошая промывочная жидкость, комплект новых свечей, пара литров бензина, спринцовка или клизма.

Смешиваем промывочную жидкость с бензином. Под капотом находим шланг, идущий от «вакуумника» на впускной коллектор. Снимаем переходник (резиновую трубочку). Набираем в спринцовку немного смеси бензина с промывочной жидкостью и под давлением заливаем в трубку.

Через 10-15 минут зовем помощника. Он садится за руль и заводит автомобиль. Надо отметить, что из-за отсоединенной трубки двигатель не будет держать обороты, может даже заглохнуть, так что придется постоянно давить на газ и поддерживать тахометр на уровне 2500-2800. В это время вам надо поднести поближе к трубке «сосуд со смесью» - под давлением жидкость сама будет вылетать из спринцовки внутрь трубки.

При этом хлопки, жуткий рык из глушителя, клубы белого дыма и куски чего-то черного, мягкого и дурно пахнущего оттуда же - нормальное явление.

Учтите, не стоит помногу вливать промывочную смесь. Не жалейте времени - дозируйте. После того как трубка «съест» все, глушим движок. Даем машине немного остыть, меняем свечи на новые. Автомобиль готов ринуться «в бой»!

АВТОЛЕГЕНДЫ

Полтора века резине Goodyear

В июне 1837 года американец Чарльз Гудьир запатентовал новый способ вулканизации резины.

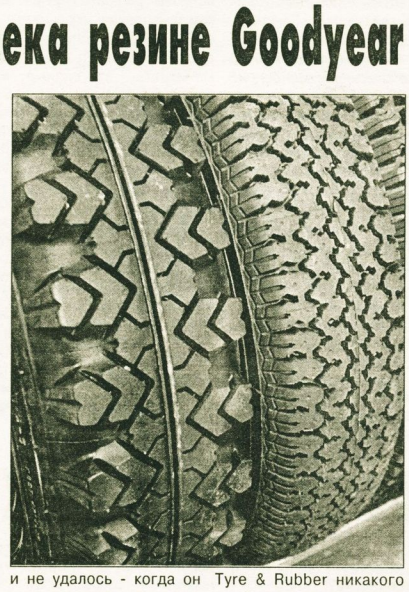

За три года до этого торговец Гудьир случайно уронил смесь из каучука, серы и свинцовых белил на раскаленную печь. Так «родился» новый высокоэластичный и одновременно тепло- и морозоустойчивый материал.

Природный каучук в жару плавился и становился липким, в холод - хрупким. Гудьир избавил его от недостатков. В первом патенте он предложил подвергать каучук воздействию нитрита меди и царской водки. Впоследствии изобретатель обнаружил, что невосприимчивой к температуре резина становится при добавлении серы и свинца.

Несмотря на свое открытие, добиться финансового успеха Гудьиру так и не удалось - когда он умер, его долги превышали 200 тысяч долларов. Созданная после его смерти компания Goodyear Tyre & Rubber никакого отношения к американскому изобретателю не имела. Но ее резину знают до сих пор.

ДОРОЖНЫЕ ИСТОРИИ

Красота - страшная сила

Следующую историю нам рассказала Ольга Наумова:

- Еду из салона красоты. Красивая-красивая! На каждом светофоре так и подмывает в зеркальце заднего обзора посмотреться.

Неожиданно путь пресекает полосатая палочка гаишника. Мысленно я пробежалась по пристегнутым ремням, включенным габаритам и содержимому кошелька, и с гордо поднятой головой выплыла из машины.

- Сержант такой-то, - откозырял инспектор, - проверка документов.

Отдаю документы. Инспектор смотрит на мои права, сличая оригинал с печатным оттиском, и его лицо начинает менять выражение, последнюю фазу которого можно смело назвать «Я - Герой Советского Союза. Путем титанических усилий задержал опасного преступника».

- А-а-а, - хитро затянул он,- фотография-то не ваша!

- Как не моя?! А чья же? Глаза мои?

- Глаза ваши.

- Нос мой?

- Вроде ваш, - уже с сомнением произносит он.

- Это у меня от мамы, - с удовольствием замечаю я. - А в остальном... Длина и цвет волос, в сущности, такие скоротечные вещи. Вы согласны?

ООО Простор

- Ну-у, - все еще вглядываясь в фотографию, - вроде согласен...

Забираю документы, поворачиваюсь, чтобы идти к машине, и тут слышу вслед: «Девушка, а вам идет».

На следующей неделе мы подведем итоги месяца. А пока дерзайте! Приз июля еще впереди. Напрягайте память и вспоминайте «самые-самые» истории за рулем. Фото победителя в газете и приз - гарантированы! Наш телефон 22-04-50.

Спонсор конкурса «Дорожные истории» - ООО «Простор».

Ведущая страницы - Наталья БЫКОВА. Фото Леонида БЕРЕЗНИЦКОГО.

СТАРОЖИЛЫ СУРГУТА

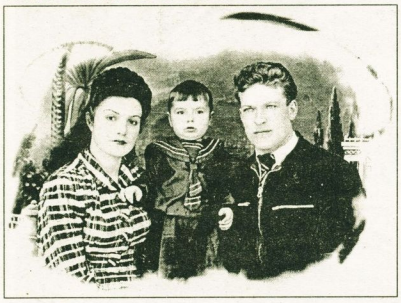

Что на роду написано...

Когда-то она слыла первой красавицей Сургута. Черноволосая, статная - прямо-таки шолоховская Аксинья. Родилась Анна Сергеевна Менщикова (в девичестве Кащенко) 9 июля 1927 года в селе Мартыновка Полтавской области.

В середине 30-х годов семья переехала в Нижний Тагил Свердловской области. Как и все дети тех грозных 40-х, испытала она и холод, и голод. В конце войны поступила в Нижнетагильский медицинский техникум по специальности фельдшер-акушер. В 1946 году во время прохождения практики в больнице познакомилась с веселым красавцем сургутянином - выходцем из древнего казачьего рода Николаем Пантелеймоновичем Менщиковым.

Николай был призван на фронт, но из-за болезни ноги комиссован и находился на излечении в Н. Тагиле. В 1947 году вернулся в родной Сургут, а Анна уехала по направлению работать в г. Кушву Свердловской области.

- В этот город, - вспоминает Анна Сергеевна, - приехал Николай. Мы с ним поженились и уехали в Сургут. Я ехала в неизвестность. Плыли на пароходе шесть дней. Меня покорила красота Оби. Ее просторы, шумные приливы и отливы, искрящаяся на солнце вода.

Поселились мы с родителями мужа. Николай с друзьями собрались на покос, я тоже изъявила желание поехать с ними. Плыли по Оби на лодке, которую, как сейчас помню, очень качало. Были большие волны, но доплыли благополучно. Обосновались в палатках, жгли костры варили уху - мне все это было в диковинку.

Комарья было видимо-невидимо, спасались от него как только могли. Чтобы сохранить от укусов руки, я надела белые перчатки (других не было). Все, кто это видел, смеялись до слез: на покосе в белых перчатках! Я же на это не реагировала.

Сенокос заканчивался, наступило время созревания ягод. Сначала поспела морошка, затем черника с голубикой, а потом брусника да клюква. Ягоды росли в сосновом лесу за Саймой, в бору за районной больницей.

В 1949 году у Анны с Николаем родился сын Сергей, а в 1951-м - дочь Галина. Николай Пантелеймонович 25 августа 1970 года, к сожалению, погиб на Оби. Утонул во время шторма, недалеко от Катесовой курьи. Ему было 45 лет.

Анна Сергеевна проработала в системе здравоохранения 46 лет. Работала в отделениях районной больницы, сидела на приеме с детским врачом Коробейниковой Анной Павловной. Долгое время трудилась на «скорой». На станции «Скорой помощи» работала с Михаилом Григорьевым, Ольгой Тимофеевной Кинченой. Последние 20 лет работала на станции переливания крови. Ушла на пенсию ровно в 70 лет. Ветеран труда, почетный донор Российской Федерации, имеет медаль за доблестный труд. Дети Анны Менщиковой живут в Сургуте. Сергею в мае 2005 года исполнилось 56 лет, работает он в «Сургутнефтегазе», там же трудится и Галина. Анна Сергеевна имеет троих внуков, одну внучку и шестимесячного правнука Артема, так что род Менщиковых, корнями вросший в эту землю, живет и продолжается.

И продолжаются традиции, завещанные дедами и прадедами, суть которых в огромной любви к этому небольшому уголку земли, что именуется малой родиной, к тем истокам, от которых и струится бесконечная река жизни.

Людмила Захарова.

В костюме зайца и с мечтой о славе

«ДОМОЧАДЦЫ» В СУРГУТЕ

Он - непосредственный и целеустремленный, харизматичный и веселый, бывший участник телепроекта реалити-шоу «Дом-2» на ТНТ. Прошел год, как он покинул пределы периметра «Дома», но публика до сих пор его любит! Все это - о Евгении Абузярове.

На День молодежи телеканал «ТНТ-Сургут» пригласил Женю в наш город. Абузяров в нашем городе уже второй раз, и говорит, что ему нравится здесь. Днем для Жени была организована экскурсия по городу, а уже вечером все желающие могли наблюдать его на сцене ночного клуба «Night City». Перед выступлением мы пообщались с Женей.

- Женя, прошел уже год, как ты покинул проект. Как изменилась твоя жизнь?

- Стали люди на улице узнавать. Вообще, я радовался, когда ушел из «Дома-2», ведь я стал свободен. Очень сложно жить долгое время взаперти, без родственников, друзей.

- Что в тебе изменилось за время проекта?

- Я стал взрослее, на многие вещи в жизни стал смотреть по-другому. Я не очень интересуюсь телепроектом, и стараюсь, чтобы в моем творчестве как можно меньше упоминали «Дом». На проекте есть много людей, которые вне периметра никто, обычные люди. Я, наоборот, вне проекта намного интереснее.

- Чем ты сейчас занимаешься?

- Я актер самого дорогого шоу России «Night people», веду grange-вечеринки, этим я занимался и до проекта. Я прилетел из Самары, а завтра улетаю на день в Санкт-Петербург к родным, потом в Новосибирск. В конце июля по приглашению я поеду в Екатеринбург.

- Зачем ты пошел на проект «Дом-2»?

- Я не искал любовь, это бред. Невозможно найти любовь в телевизоре. Я шел смотреть, как делается телевидение, и понял, что там самое главное - это деньги, они решают все.

- Ты поддерживаешь отношения с другими выбывшими участниками?

- Да, я единственный человек, у которого есть телефоны всех участников телепроекта. Мы часто перезваниваемся, общаемся.

- Как давно в твоей жизни появилось телевидение?

- Впервые я попал на телевидение в 12 лет. В Санкт-Петербурге на детском ТВ я вел новости, потом работал видеоинженером в детской телестудии Алексея Гушникова в телевизионном техникуме. А вообще я второй год учусь на третьем курсе Лесотехнической академии Санкт-Петербурга на экономиста.

- Хочешь ли ты сейчас работать на телевидении?

- Да, мне бы хотелось недолго поработать виджеем на телеканале, а вообще я хочу открыть свою кулинарную передачу, например, «Завтрак с Евгением Абузяровым». Я думаю, что у нее будет много поклонников, потому что она будет смешная, веселая и интересная.

- Какая у тебя цель?

- Я хочу заработать много денег. В 30 лет я буду вести самое популярное шоу на российском ТВ. Для этого я много над собой работаю, совершенствуюсь. Чтобы стать знаменитым, человеку нужна харизма, он должен быть проще.

- А что для тебя популярность?

- Один из моих тезисов: популярность должна измеряться в денежном эквиваленте. Знаменитый человек не может работать грузчиком, а настоящие звезды не ездят в метро. Узнаваемость, популярность и знаменитость - это разные вещи. Узнаваемость - это когда говорят: «Смотрите, это участник телепроекта «Дом-2»!» Популярность: «О, Абузяров из «Дома-2», и знаменитость: «Это же Женя Абузяров!».

- У тебя есть кумиры?

- Я очень уважаю Юрия Шевчука (группа «ДДТ»), Земфиру Рамазанову (группа «Земфира»). Они в оппозиции, у них принципы, именно в этом их сила.

- Изменились ли твои отношения с друзьями после того, как ты стал популярным?

- Нет, не очень. У меня много друзей, они мне часто помогают, выручают. Но я не считаю, что дружба - это обязательство. Главное, чтобы было взаимопонимание.

- Поступали ли тебе предложения сняться в кино?

- Пока нет. Недавно я проходил кастинг для съемок в сериале «Убойная сила» на роль преступника, но не прошел. Я хотел бы стать лицом какой-нибудь марки и сняться в рекламе, но такой опыт ставит крест на актерской карьере.

Женя пожелал нашему городу еще больше веселых вечеринок, обязательно провести open-air, куда пригласить лучших DJs нашей страны и веселиться до утра! А через 15 минут он сам «зажигал» в «Night City» в костюме розового зайчика! Публика была в восторге не только от вида ведущего, но и от его шуток и розыгрышей. Скучать не пришлось!

Полина Землянко.

Из полсотни - пять законных

ВОПРОС-ОТВЕТ

- Сколько у нас в городе существует фирм такси и кто отслеживает их деятельность?

Вопрос мы адресовали **директору департамента транспорта, связи и эксплуатации дорог Александру Калачеву:**

- По данным Сургутского филиала управления государственного автодорожного надзора по ХМАО-Югре, по состоянию на конец мая этого года выданы лицензии на право осуществления пассажирских перевозок: автобусами - 170 субъектам (из них 123 - индивидуальные предприниматели); легковыми автомобилями - 101 субъекту (из них 81 - индивидуальные предприниматели).

По некоторым данным, перевозку пассажиров легковыми такси в городе осуществляют около 50 перевозчиков. Однако только пять из них имеют необходимые разрешения на данный вид деятельности. Хотя услуги такси востребованы у сургутян, каким-то образом влиять на деятельность фирм невозможно, поскольку отсутствует нормативно-правовая база в области организации легковых таксомоторных перевозок. Последнее постановление ХМАО, регламентирующее легковые таксомоторные перевозки, было отменено антимонопольным комитетом в 2001 году.

Сейчас осуществление контроля за перевозками пассажиров на коммерческой основе легковым автомобильным транспортом находится в компетенции структурных подразделений УВД, управления государственного автодорожного надзора и инспекции ФНС России по городу Сургуту.

Администрация города планирует определить некоторые правила деятельности такси, чтобы каждый оператор четко представлял, что он имеет и не имеет права делать и какую ответственность несет за свою работу. Но пока все попытки навести порядок в деятельности такси терпят неудачу. Причина - несовершенство федерального законодательства.

Наталья Быкова.

УЛЫБНИСЬ

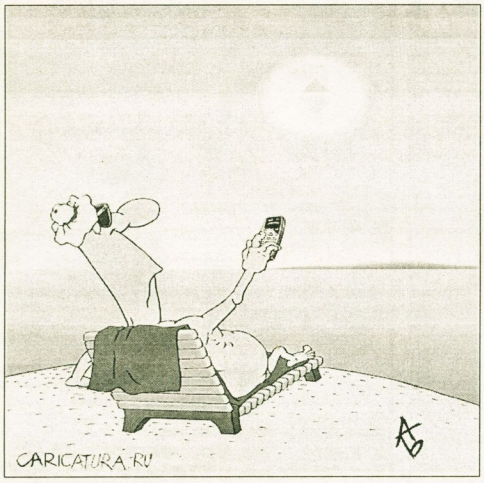

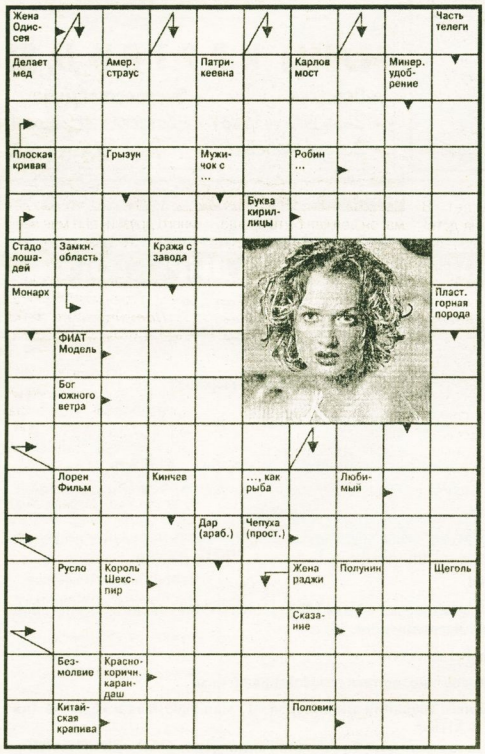

ОТВЕТЫ НА СКАНВОРД В №115

		М		Р	А	К	И	Т	А
К	Н	И	Г	А		О		О	
О		С		К	О	Д	Е	К	С
Р	И	С							А
А		И							Ф
Б	Е	С							А
Л		И							Р
Е		П	Е	Н	А	Л	Ь	Т	И
С	Т	И	В			И		Р	
Т			Р	А	С	С	В	Е	Т
Р	У	Н	О		А	Т	А	С	
О			П		Р		К	Т	О
Е	Л	Г	А	В	А		Ц		П
Н		Р		А	Ф	Р	И	К	А
И	В	О	Л	Г	А		Н	А	Л
Е		М		А	Н	К	А	Р	А

АНЕКДОТЫ

◆ *Встречаются двое:*
- Ну, как там дела у Федора?
- Он снова взялся за кисть!
- Пишет портреты?
- Красит заборы!

◆ *По сообщению правительства, замена льгот денежными компенсациями должна улучшить положение россиян. Список россиян, чье положение при этом улучшится, смотрите в журнале «Форбс».*

◆ *Пассажир сидит в электричке и, читая книгу, время от времени восклицает:*
- Вот это да!!! Никогда бы не подумал!!! Не может быть!!!
В конце концов другие пассажиры не выдерживают и хором спрашивают:
- Да что же вы такое читаете?
- Орфографический словарь.

Прислал Георгий Лазарев.

Шикарные цены на шикарные книги

СУПЕРАКЦИЯ!

Торговое предприятие «Книга» в летний период устанавливает рекордные скидки на книжную продукцию и канцелярские товары. Только у нас вы сможете купить шикарные издания, уникальную литературу и самые необходимые предметы по предлагаемым ценам.

В широком ассортименте представлена техническая литература (в том числе по ремонту автомобилей и компьютерная), юридическая, деловая, художественная, музыкальная, детская литература, красочные подарочные издания, учебники, атласы автомобильных дорог, карты, канцтовары, развивающие игры, пазлы, открытки, газеты, журналы... Словом, у нас есть все!

Скидки на книжную продукцию - 15 процентов!

Скидки на канцелярские товары - 20 процентов!

Приглашаем в магазины:

«СЛОВО»

(ул. Энтузиастов, 30, тел. 35-23-01),

«КНИГА»

(ул. Сибирская, 12, тел. 37-58-11).

ОТДЫХАЙ: 30 ИЮНЯ

Кинотеатр «Аврора»

«Война миров». Фильм катастрофа/боевик. Сеансы в 14.30, 18.45, 21.00, 23.15.

«Разборки в стиле кунг-фу». Комедия/экшн. Сеансы в 12.25, 16.35.

«Камертон-киноклуб»

10.00 «Легенда о рыцаре» (Испания).

14.00 «Дети шпионов-1», приключения (США).

19.00 «Теневой партнер», боевик (Россия / США).

22.00 «Слушатель», комедия (Россия).

ИКЦ «Старый Сургут»

Храм «Во имя Всех Святых, в Земле Сибирской Просиявших». Экспозиция «Сибирские Святые. Иоанн Тобольский».

Экспозиция «Природные богатства Сургутского района». Дом природы.

Эксклюзивный кофе в кофейне «Кав'ярня».

Сургутская художественная галерея «Стерх»

Приглашает на Международный фотофестиваль «Сибирское биеннале-2005». В залах галереи представлены фотографии, выполненные в самых разных техниках и жанрах. Проводятся экскурсии, игровые занятия с детьми. В рамках экспозиции демонстрируется слайд-шоу работ московского художника Святослава Пономарева.

Сургутский художественный музей

Выставка «ОБИтатели. Образы Югры в ранней русской фотографии» из собрания Российского этнографического музея (г. Санкт-Петербург).

Археовыставка «Видевшие лицо ТАРН». Уникальный археологический памятник эпохи великого переселения народов III-IV вв. Холмогорская коллекция вернулась в экспозицию после реставрации.

На выставке «Карусель» представлены работы учащихся детской художественной школы декоративно-прикладного искусства: графика, керамика, живопись, роспись, декоративно-прикладное искусство, композиция.

Выставка «Лицедейство» по итогам II международного форума визуального юмора «Карикатурум».

Городской сад

В случае теплой и сухой погоды работают аттракционы «Колесо обозрения», «Автодром-трек», «Хип-Хоп» и «Автопоезд». Кафе «Блинница», бар «Карусель». Справки о работе сада можно получить по телефону: 45-70-56.

ГОРОСКОП НА 29 ИЮНЯ

ОВЕН

Сегодня вы бодры и инициативны, все дела будут удаваться. Не давайте необдуманных обещаний, не потворствуйте своим желаниям.

ТЕЛЕЦ

Есть опасность попасть под влияние собственных иллюзий и самообмана. Возможно, вы почувствуете боли в области желудка.

БЛИЗНЕЦЫ

Сегодняшний день - лучший фон для деловых поездок и переговоров. Не рекомендуется браться сегодня за серьезную и трудоемкую работу на службе и дома.

РАК

Очень вероятно, что день начнется с конфликта. Возможны деловые встречи или телефонные переговоры с друзьями или родственниками. Хороший момент для начала ремонта, переделок в квартире, покупки мебели. Будьте осторожны с автомобилем.

ЛЕВ

Будьте тише воды, ниже травы. Возможно, пришла пора отплатить тем, кто безвозмездно помогал вам раньше.

ДЕВА

День предвещает отказ высокопоставленных лиц поддержать вас. Возникнет множество неотложных дел, потребующих предельной собранности.

ВЕСЫ

День хорош для занятий искусством, но никак не бизнесом - вы сегодня слишком рассеянны. Все вопросы, скорее всего, разрешатся с выгодой для вас.

СКОРПИОН

Энергии у вас сегодня хоть отбавляй. Вы будете особенно приветливы и привлекательны.

СТРЕЛЕЦ

Сегодня вы будете пользоваться редким успехом у противоположного пола. Дома будут царить мир и покой, настроение и самочувствие будут на высоте. Чтобы избежать неприятностей, возможно, вам необходимо изменить манеру поведения и отношения к некоторым знакомым.

КОЗЕРОГ

День вряд ли будет богат событиями. Если с утра вы еще будете клевать носом, то уже часам к одиннадцати ваша внутренняя энергия начнет выплескиваться наружу.

ВОДОЛЕЙ

День благоприятен для строителей, для занятых в сферах техники и услуг. Актуальными станут распределение доходов, уплата налогов и пошлин. Дела, назначенные на сегодня, пройдут на редкость удачно.

РЫБЫ

Вы почувствуете сегодня эмоциональный подъем, однако ни в коем случае не теряйте благоразумия. Ваши мысли будут упорядочены и четки, а речь ясна и убедительна. Сегодня не спешите давать согласие, иначе возможны ошибки.

Лиц. №3442 от 14.07.2004 г.

Лучшее бизнес-образование России - в Сургутском институте мировой экономики и бизнеса «Планета», образовательные услуги которого соответствуют потребностям мирового сообщества и подтверждены международными сертификатами качества, продолжает прием документов на 2005-2006 учебный год.

Наш адрес: ул. Мира, 34/3.
Тел.: 32-67-99, 32-60-28.

ЖАЛЮЗИ
ВЕРТИКАЛЬНЫЕ, МУЛЬТИФАКТУРНЫЕ
РОЛЬ-СТАВНИ
Замер, установка - бесплатно!
База «Братья», ул. Промышленная, 11.
Телефон: 28-92-12, 606-333.

Мебель для вашего офиса Euro Office

Скидки.
Доступные цены
Бесплатная доставка и сборка

Мы рады видеть вас:
г. Сургут, ул. Островского, 26/2.
Тел./факс (3462) 510-210, 515-264.

ЭЛЕКТРОИНСТРУМЕНТЫ
ПРОФЕССИОНАЛЬНОГО И БЫТОВОГО НАЗНАЧЕНИЯ
ГАРАНТИЙНОЕ И СЕРВИСНОЕ ОБСЛУЖИВАНИЕ
НИЗКИЕ ЦЕНЫ. БОЛЬШОЙ ВЫБОР.

Рубанки от 1367 руб.
Лобзики от 910 руб.
Дрели от 780 руб.
Перфораторы от 2990 руб.
Шуруповерты от 1058 руб.
Электроточила от 1370 руб.
Углошлифовальные машины от 744 руб.
Плоскошлифовальные, ленточные машины
Зарядные и пускозарядные устройства
Станки сверлильные, деревообрабатывающие
Пилы отрезные по дереву, металлу
Компрессоры
Электростанции и многое другое.

ДИСКОНТНЫЕ СКИДКИ!

Мы ждем вас по адресу: г. Сургут, ул. Профсоюзов, 18.
Тел.: 33-93-30, 33-93-10, 36-44-99.

10 ЛЕТ НА РЫНКЕ ЮРИДИЧЕСКИХ УСЛУГ

СЖР СУРГУТЖИЛРЕГИСТРАЦИЯ
СиП СОРОКИН И ПАРТНЕРЫ

г. Сургут, ул. 50 лет ВЛКСМ, 13.
Телефоны: (3462) 28-37-87, 37-56-90, 28-21-19.

- Регистрация предприятий «под ключ»;
- подготовка и регистрация изменений к учредительным документам;
- регистрация выпуска акций, составление реестра акционеров;
- подача уведомлений и ходатайств в территориальный антимонопольный орган;
- составление и корректировка договоров;
- защита прав потребителей;
- претензионно-исковая работа;
- консультации по различным отраслям права;
- представление интересов в суде.

НАШ™ КАРТРИДЖ
- Продажа
- Экспресс-обмен
- Заправка (от 250 руб.)
- Доставка картриджей
- Восстановление

тел. 23-65-05

СООБЩЕНИЕ
О СВЕДЕНИЯХ, КОТОРЫЕ МОГУТ ОКАЗАТЬ СУЩЕСТВЕННОЕ ВЛИЯНИЕ НА СТОИМОСТЬ ЦЕННЫХ БУМАГ АКЦИОНЕРНОГО ОБЩЕСТВА

«СВЕДЕНИЯ О РЕШЕНИЯХ СОВЕТА ДИРЕКТОРОВ»

1. ОБЩИЕ СВЕДЕНИЯ

1.1. Открытое акционерное общество Сургутский акционерный коммерческий банк «АККОБАНК».

1.2. ОАО «АККОБАНК».

1.3. Ханты-Мансийский автономный округ – **Югра, г. Сургут, ул. Дзержинского, 11.**

1.4. ОГРН **1028600002749.**

1.5. ИНН **8602190057.**

1.6. Уникальный код эмитента, присваиваемый регистрирующим органом – **01701-В.**

1.7. Адрес страницы в сети «Интернет», используемой для раскрытия информации – **www.akkobank.ru.**

1.8. Название периодического печатного издания, используемого для опубликования информации – **газета «Сургутская трибуна», «Приложение к Вестнику ФКЦБ России».**

2. СОДЕРЖАНИЕ СООБЩЕНИЯ

2.1. Дата и место проведения Совета директоров – **17 мая 2005 г., Ханты-Мансийский автономный округ – Югра, г. Сургут, ул. Дзержинского, 11.**

2.2. Кворум для проведения заседания **имеется.**

2.3. Вопросы, поставленные на голосование, и итоги голосования по ним:

1. Вынесение вопроса о досрочном прекращении полномочий Председателя Правления - Маркова Романа Ивановича в связи с переходом на другую работу (голосовали «За» единогласно).

Решение, принятое Советом директоров:
«Вынести вопрос о досрочном прекращении полномочий Председателя Правления – Президента Маркова Р.И. на рассмотрение общего собрания акционеров банка».

СООБЩЕНИЕ
О СВЕДЕНИЯХ, КОТОРЫЕ МОГУТ ОКАЗАТЬ СУЩЕСТВЕННОЕ ВЛИЯНИЕ НА СТОИМОСТЬ ЦЕННЫХ БУМАГ АКЦИОНЕРНОГО ОБЩЕСТВА

«СВЕДЕНИЯ О РЕШЕНИЯХ СОВЕТА ДИРЕКТОРОВ»

1. ОБЩИЕ СВЕДЕНИЯ

1.1. Открытое акционерное общество Сургутский акционерный коммерческий банк «АККОБАНК».

1.2. ОАО «АККОБАНК».

1.3. Ханты-Мансийский автономный округ – **Югра, г. Сургут, ул. Дзержинского, 11.**

1.4. ОГРН **1028600002749.**

1.5. ИНН **8602190057.**

1.6. Уникальный код эмитента, присваиваемый регистрирующим органом – **01701-В.**

1.7. Адрес страницы в сети «Интернет», используемой для раскрытия информации – **www.akkobank.ru.**

1.8. Название периодического печатного издания, используемого для опубликования информации – **газета «Сургутская трибуна», «Приложение к Вестнику ФКЦБ России».**

2. СОДЕРЖАНИЕ СООБЩЕНИЯ

2.1. Дата и место проведения Совета директоров – **17 мая 2005 г., Ханты-Мансийский автономный округ – Югра, г. Сургут, ул. Дзержинского, 11.**

2.2. Кворум для проведения заседания **имеется.**

2.3. Вопросы, поставленные на голосование, и итоги голосования по ним:

1) проведение годового общего собрания акционеров - 17 мая 2005 года в 12 часов дня в помещении ОАО «АККОБАНК»;
2) утверждение повестки дня годового общего собрания акционеров ОАО «АККОБАНК»:

- утверждение годового отчёта, годовой бухгалтерской отчётности и распределения прибыли банка по результатам 2004 года.
- О дивидендах банка.
- Выборы членов Советов директоров банка.
- Выборы членов ревизионной комиссии банка.
- Досрочное прекращение полномочий Председателя Правления – Президента банка.
- Внесение изменений и дополнений в Устав банка.
- Утверждение Положения «О Правлении банка».
- Утверждение аудитора Банка.

(Голосовали "За" единогласно).

2.4. Формулировки решений, принятых Советом директоров:

1) «Провести годовое общее собрание акционеров 16 июня 2005 года в 12 часов дня в помещении ОАО «АККОБАНК».
2) «Утвердить повестку дня годового общего собрания акционеров банка».

НАШ АДРЕС: 628426, г.Сургут, ул. Маяковского, 12а.
E-mail: tribuna@surgut.ru
«СТ» в Интернете http://www.surgut.wsnet.ru/~company/st/
http://st.surgut.info/
Выходит пять раз в неделю: вторник, среда, четверг, пятница, суббота.
Газета распространяется по подписке.
В розницу цена договорная.

ТЕЛЕФОНЫ: приемная.....22-04-50
.....51-26-07
заместитель редактора.....22-04-54
бухгалтерия.....22-04-48
корреспонденты.....22-04-68
рекламный отдел (факс).....51-26-01
отдел подписки и доставки.....22-04-06

Главный редактор Александр ЩЕЛКУНОВ.
Шеф-редактор Ирина ЛЕНЬКИНА.
УЧРЕДИТЕЛИ: государственное унитарное предприятие ХМАО «Редакция газеты «Сургутская трибуна» и городская Дума муниципального образования город окружного значения Сургут.
Отпечатано ОАО «Сургутская типография». Адрес: 628426, г. Сургут, ул. Маяковского, 14. Тел. (3462) 22-04-42 (приемная).
Подписано в печать: по графику - 17.00, фактически - 16.30. Тираж 19.960. Заказ № Г 528.
Верстка - Ю.КИСЕЛЕВА, О.МЕДЯКОВА, К.ЩЕЛКУНОВА.

Мнение авторов публикаций не обязательно отражает точку зрения редакции. Рукописи не рецензируются и не возвращаются. Ответственность за достоверность рекламы несут рекламодатели.

Зарегистр. Западно-Сибирским межрегиональным территориальным управлением ПИ №17-0284 от 18.10.2001 г.