ПРОЛЕТАРИИ ВСЕХ СТРАН, СОЕДИНЯЙТЕСЬ!

К победе КОММУНИЗМА

Орган Сургутского городского комитета КПСС, городского и районного Советов депутатов трудящихся Тюменской области

111 (3665) | Год изд. 36-й | Вторник, 15 сентября 1970 г. | Цена 2 коп.

Завершающие дни навигации

Весь поток грузов, необходимых для бурно развивающегося нефтяного края в Среднем Приобье, в летний период перевозится водным транспортом. Поэтому с таким нетерпением строители и геологи, нефтяники и буровики, работники торговли и сферы обслуживания ждали открытия навигации, а с ней и пополнения запасов. И вот сегодня мы уже говорим, что до конца навигации остаются считанные дни.

Что же сделано с начала навигации и что предстоит сделать в оставшееся время? За лето перевезено 688 тысяч тонн народнохозяйственных грузов, 42,6 тысячи кубометров древесины в плотах и 44,6 тысячи тонн нефтепродуктов.

Неплохо работают на разгрузке барж мехколонна № 14, управление производственно-технической комплектации треста Сургутгазстрой, спецколонна № 53 и многие другие грузополучатели.

Много претензий по разгрузке барж было в адрес строительства Сургутской ГРЭС, в настоящее время работа поставлена на должный уровень, но не решен вопрос по выгрузке тяжеловесных грузов.

В оставшиеся дни до закрытия навигации нам нужно завезти грузов 434,9 тысячи тонн, или 38,7 процента от общего количества планируемого груза.

Из практики прошлых лет мы знаем, что основное поступление грузов начинается накануне закрытия навигации, а это, в свою очередь, налагает на руководителей, партийные организации предприятий и организаций более серьезно относиться к выгрузке судов, оборудовать причальное хозяйство достаточным освещением, иметь устойчивую телефонную связь, на осенний период привести в порядок подъезды к причалам, организовать работу в три смены и добиться досрочной обработки судов.

Не может быть терпимым такое положение, когда каждое судно простаивает у причала по 4—5 суток, как это наблюдается в последнее время в конторе материально-технического снабжения Главтюменьнефтегаза (директор конторы тов. Шаталин В. М.); строительно-монтажному поезду № 330 (тов. Шапошник О. М.) для выгрузки 130 тонн кирпича с самоходного судна «Медвежьегорск» потребовалось более полутора суток. Плохо обрабатывает суда Сургутский совхоз (тов. Капиносенко А. А.), ослабила контроль за разгрузкой барж межрайбаза Облрыболовпотребсоюза (тов. Базаров Н. А.). Такая работа по разгрузке судов не может удовлетворить работников речного транспорта и самих грузополучателей, так как резко сокращается оборачиваемость флота и поступление груза, отчего в первую очередь страдают сами грузополучатели.

Очень много грузов поступает в контейнерах и на поддонах, но возврат их организован крайне неудовлетворительно. Так, контора материально-технического снабжения задерживает 66 контейнеров, управление производственно-технической комплектации не возвращает 623 поддона, ГРЭС — 312 поддонов, специализированное управление № 16 — 397, спецколонна № 53 — 681 поддон. Омский и Тюменский речные порты вынуждены будут отгружать груз Сургута без поддонов, что поведет к дополнительным простоям флота по обработке.

Вызывает тревогу и состояние причалов грузополучателей. Так, шпунтовый причал строительства ГРЭС на речке Черной не освещен и не телефонизирован, проход к причалу затруднен. Причалы СМП-330, МП-442, расположенные на естественном берегу речки Черной, не имеют связи и освещения, подходы к причалу затруднены. Такое же неудовлетворительное состояние причального хозяйства и у других грузополучателей.

Хозяйственные руководители и партийные организации должны нацелить свои коллективы на оперативную выгрузку поступающих грузов. Среди бригад, смен организовать социалистическое соревнование, потрудиться так, чтобы все суда обрабатывать досрочно, полностью завезти необходимые грузы, чтобы в зимний период работать с полной нагрузкой.

Месячник по заготовке кормов

Выше темпы сенокоса

Сводка

о заготовке сена совхозами на 11 сентября (в тоннах)

Наименование совхозов	План заготовки сена	Фактически заготовлено
Покурский	3.130	2.310
Юганский	2.920	1.700
Тундринский	4.230	1.600
Сургутский	2.700	900
Итого:	**12.980**	**6.520**

Наибольшее количество кормов за минувшую неделю застоговали рабочие совхоза «Покурский». Здесь за семь дней сметано в стога 640 тонн сена. Ударная работа передовых звеньев и бригад позволила совхозу занять первенство в соревновании и войти в график, утвержденный бюро ГК КПСС и исполкомом райсовета.

На покурских лугах успешно трудятся рабочие из строительных организаций города Сургута — СУ-8, СУ-9, СУ-22. Эти коллективы близки к выполнению своих обязательств, принятых на период сенокоса.

Однако и в передовом совхозе есть отстающие участки и бригады. Все еще плохо работают на заготовке грубых кормов представители районного узла связи, строительного управления № 14. Администрация СУ-16 подобрала и направила на сенокос недобросовестных людей. В разгар уборочных работ пришлось снимать всю бригаду с угодий и направлять из Сургута других товарищей.

Управляющий Локосовским отделением тов. Храповицкий организацией труда косарей не занимается, в бригадах и звеньях не бывает. Он больше пьянствует, чем работает.

Снизили темпы заготовки кормов сенокосные бригады совхоза «Юганский». По-прежнему медленно растут стога на угодьях совхоза «Сургутский».

У нас есть все возможности для того, чтобы выполнить план заготовки сена. Используя благоприятную погоду, опыт, дирекции совхозов, партийные организации обязаны организовать высокопроизводительную работу звеньев и бригад.

Не растут стога на Вачиме

Рабочие аэропорта брали обязательство: заготовить для совхоза «Юганский» 250 тонн сена. Два месяца назад в совхоз была направлена бригада из 10 человек во главе с А. Н. Гнединым.

Как же поработали шефы на лугах? Надо хуже, да некуда. Почти за 60 дней застоговали с грехом пополам 65 тонн сена. У них самая низкая производительность труда. Такое случилось потому, что организацией труда бригады никто не занимается. Авиаторы позже всех выходят на работу и раньше всех возвращаются на полевой стан. Косари так «поработали», что все задолжали в кассу совхоза.

Администрация авиапредприятия не интересуется работой бригады. За все лето на покосе не был ни один руководитель. Товарищи Крылов П. Г., Черкасов М. Г. так и не нашли времени проверить выполнение своих шефских обязательств.

Недавно бригада сенозаготовителей аэропорта переехала на новые угодья — в устье Большого Вачима. И здесь не растут стога.

А. ШЕВЕЛЕВ,
старший ветеринарный врач района.

Лесозаготовители — съезду

Хорошая традиция сложилась у сургутских лесозаготовителей — встречать трудовыми успехами свой профессиональный праздник. В канун Дня работника леса коллектив промышленного хозяйства завершил пятилетний план, заготовив 1.065 тысяч кубометров древесины. Выполняются и социалистические обязательства.

Эти успехи не пришли сами собой. Они достигнуты благодаря самоотверженному труду наших замечательных людей: рабочих, инженеров и техников, за счет внедрения новой техники и передовой технологии, развернутого социалистического соревнования, инициатором которого выступил коллектив Юганского лесопункта (начальник участка Н. П. Шарлаимов, секретарь парторганизации А. И. Слинкин).

Юганские лесозаготовители еще 7 марта отработали свой последний день в счет этой пятилетки. С тех пор социалистическое соревнование среди комплексных бригад приняло массовый характер. Ежемесячно подводились итоги, что дало хорошие результаты. В зимнее время впереди шла бригада В. С. Кулиды, в летний же период в борьбу за первенство вступили подразделения, возглавляемые Р. Р. Рахимьяновым, Н. П. Горшковым и другими.

Бригада В. Ф. Меркулова за пятилетку при плане 36.781 кубометр заготовил 43.722. Семнадцать лет валит лес Федор Васильевич, в совершенстве овладел своей профессией. Чувствует себя хозяином тайги. Много маяков производства и на других участках. В первую очередь следует назвать вальщиков Г. В. Клюева, Г. П. Борисова, трактористов И. С. Лузина, Д. Н. Сизова с Ляминского лесопункта. Неплохо работают М. М. Вениаминов, П. С. Кривенко, Ю. П. Сердюк с Аганского.

В этом пятилетии был открыт Аганский лесоучасток, коллектив которого за короткое время построил новый поселок, промбазу, культурно-бытовые объекты. Строительство ведется хозяйственным способом. Большую помощь в его обустройстве оказали нам наши постоянные шефы, студенты Днепропетровского государственного университета, которые третий год подряд приезжают в Сургут. Это позволило по объему заготовок вывести выше названный лесопункт на уровень Ляминского.

Пополнение предприятия новой техникой и постоянное изыскивание летних сырьевых баз позволило поднять комплексную выработку за пятилетие с 542 кубических метров в 1966 году до 688 в прошлом году. А в этом ожидается 700. Последняя цифра значительно выше средней комплексной выработки по стране.

С первого января 1968 года предприятие перешло на новую систему планирования и экономического стимулирования, что в значительной степени повысило хозяйственно-экономические показатели леспромхоза. Прибыль, полученная за предыдущие два года, составляет 763 тысячи рублей. Увеличилась и заработная плата рабочих. Только за 1969 год рабочим, ИТР и служащим выплачено из фонда материального поощрения 57.800 рублей.

Ритмично работает предприятие в текущем году. На десятое сентября поставлено государству 148.557 кубических метров древесины, против 138 тысяч плановых.

Напряженно трудятся лесозаготовители и сейчас. С раннего утра до позднего вечера не смолкает в тайге рокот моторов, тракторов, жужжание пил. Во всех бригадах настроение приподнятое, боевое. Коллектив готовится к встрече праздника под дивизом: «20 сентября завершить месячное задание».

Подхватывая почин нефтяников, лесозаготовители пересмотрели свои обязательства и решили в честь XXIV съезда партии сдать в этом году дополнительно к плану еще 50 тысяч кубических метров деловой древесины. А ко дню открытия съезда выполнить квартальные задания.

Н. ЕВТИХОВ,
главный инженер леспромхоза.

◆ Отчеты и выборы в парторганизациях

Во главе коллектива

МИНУВШИЙ год показал, что партийная организация спецколонны № 53 значительно окрепла, почти вдвое выросли ее ряды. Кандидатом в члены КПСС принят лучший рабочий, депутат горсовета В. П. Скрипник.

Коммунисты провели большую работу по выполнению задач, поставленных перед строительством. Это положительно сказалось на трудовых делах. По итогам работы за первое полугодие СК-53 вышла на первое место в тресте Тюменьдорстрой и получила переходящее Красное знамя. Администрация и первичная парторганизация приняли все меры для полного обеспечения производства необходимыми материалами: гравием, цементом, плитами, новой техникой.

Техническое снабжение в наших условиях имеет первостепенное значение. Поэтому по призыву партийной организации на выгрузку и приемку грузов пришли люди, которые по долгу службы не должны этим заниматься. Например, заведующая красным уголком Т. П. Курнаскова вечерами занималась с молодежью, а днем помогала товарищам по снабжению принимать и учитывать поступающие строительные материалы. Большую помощь оказало нам руководство треста Тюменьдорстрой. Управляющий трестом Ю. В. Юшков, главный инженер Б. М. Илясов, работники аппарата сделали все необходимое, чтобы мобилизовать материально - технические ресурсы для строительства объектов и сами принимали участие в организации работ.

Городской комитет партии проявлял большую заботу и беспокойство за успешную работу спецколонны. В конце августа было созвано совещание администрации СК-53 совместно с руководителями всех подрядных организаций. Были рассмотрены вопросы использования трудовых ресурсов, возможности роста производительности труда, воспитания кадров и так далее.

Недавно у нас проходило отчетно-выборное партийное собрание. Докладчик, секретарь партийной организации В. Т. Белобровченко отметил, что немалую роль в организационной работе играет политическое воспитание коммунистов и беспартийных. За год у нас проведено одиннадцать лекций и докладов. Была организована политическая учеба — изучение политэкономии социализма. В будущем парторганизация особое внимание будет уделять экономической учебе кадров. Это необходимо особенно теперь, когда мы готовимся к переходу на новую систему планирования и экономического стимулирования. Кроме того, следует уделить внимание вопросам научной организации труда.

Выступающие на собрании отметили положительную работу секретаря парторганизации тов. Белобровченко. Теперь он уже не новичок на строительстве, а зрелый товарищ, сознающий свою ответственность перед коммунистами. Он показывает личный пример на производстве, любому может посоветовать, как лучше выполнить ту или иную работу. Его недостаток заключается в том, что он еще мало спрашивает с членов парторганизации выполнения данных поручений. Думаем, что в будущем он учтет все замечания, которые ему были высказаны.

Перед партийной организацией, администрацией СК-53 стоят большие и важные задачи. Надо вовремя закончить строительство объектов, которые нам поручены партией и правительством. В течение года необходимо ввести в действие кинолекционный зал, построить спортивно-оздоровительный комплекс, отремонтировать котельную, окончить ремонт квартир, общежитий, утеплить производственные помещения, пустить в работу электростанцию. Все это имеет немаловажное значение в успешном завершении программы строительства.

В марте 1971 года состоится очередной XXIV съезд партии. Задача коммунистов — мобилизовать весь коллектив спецколонны на успешное выполнение принятых социалистических обязательств.

Э. БЕЗРУКОВА,
член КПСС, инженер планового отдела.

● Комсомольская жизнь

Ленинский урок

РЕШЕНИЕМ ЦК ВЛКСМ 2 октября 1970 года — в день пятидесятилетия выступления В. И. Ленина на третьем съезде комсомола — будет проводиться ленинский урок «Учиться коммунизму». На уроке должны присутствовать все комсомольские организации предприятий, строек, школ города и района. Проведение ленинского урока совпадает с подготовкой к XXIV съезду КПСС.

Участие комсомольцев и молодежи в ленинском уроке будет иметь важное значение. Пойдет разговор о том, как выполняется ленинский завет — учиться коммунизму, как думают молодые сургутяне встретить XXIV съезд партии. Проведение урока должно способствовать дальнейшему организационному укреплению первичных комсомольских организаций, повышению активности каждого члена союза, его идейной закалки и убежденности.

Как провести ленинский зачет? ЦК ВЛКСМ, редакция газеты «Комсомольская правда» рекомендуют разделить подготовку на два периода. Главная цель начального периода — изучить речь В. И. Ленина «Задачи союза молодежи». Здесь имеется в виду чтение работ Ильича. Необходимо также подвести полувековой итог жизни, борьбы и учебы молодежи.

В крупных первичных организациях необходимо подготовить рефераты по проблемам, выдвинутым В. И. Лениным на съезде. Владимир Ильич особое внимание уделял проблемам образования. Краткий реферат на эту тему поможет каждому молодому человеку представить, как много сделано для юношей и девушек нашей страны советским народом и как сама молодежь выполняет ленинское завещание.

Наряду с подготовкой конспектов и рефератов можно поручить одному-двум товарищам оформить стенды, фотовыставки в красных уголках, общежитиях, библиотеках, клубах, Домах культуры, можно организовать встречи трех поколений.

Когда это задание будет выполнено и подготовительная работа будет разрешена, можно провести комсомольские собрания. На них заслушать отчеты членов ВЛКСМ о том, как они выполнили данные им поручения.

Далее идет непосредственная подготовка самого урока: выбор темы урока, докладчика, подготовка выступающих. Можно рекомендовать на урок следующие темы: «Изучаем революционную теорию», «Воспитываем классовое сознание», «Участвуем в создании коммунистического хозяйства», «Укрепляем коммунистическую нравственность», «Боремся с формализмом и верхоглядством», «Сплачиваем ряды комсомола» и так далее.

Когда будет определена тема урока, выбран докладчик (им может быть человек, не состоящий в организации, но тесно связанный с молодежью), тогда должен быть составлен развернутый план, с которым необходимо ознакомить всех членов ВЛКСМ.

Комсомольскому активу нужно поставить работу таким образом, чтобы проведение урока было интересным, плодотворным, деловым, конкретным, направленным на устранение недостатков, на решение задач, которые стоят перед коллективом.

Проведение ленинского урока совпадает с началом учебного года в системе комсомольского политпросвещения. И важно, как пройдет первое занятие, как заинтересует оно молодежь в повышении идейно-политического уровня. Можно на деле проверить, как выполняется ленинский завет — учиться коммунизму.

Г. ПОНОМАРЕВ,
секретарь райкома ВЛКСМ.

По родной стране

ТАДЖИКСКАЯ ССР. На строительной площадке Нурекской ГЭС с каждым днем ширится фронт работ в котловане под здание ГЭС.

На снимках: сварка турбинных водоводов. Слева — один из лучших газорезчиков Михаил Пестрецов.

Фото Р. Нетелева.

Фотохроника ТАСС.

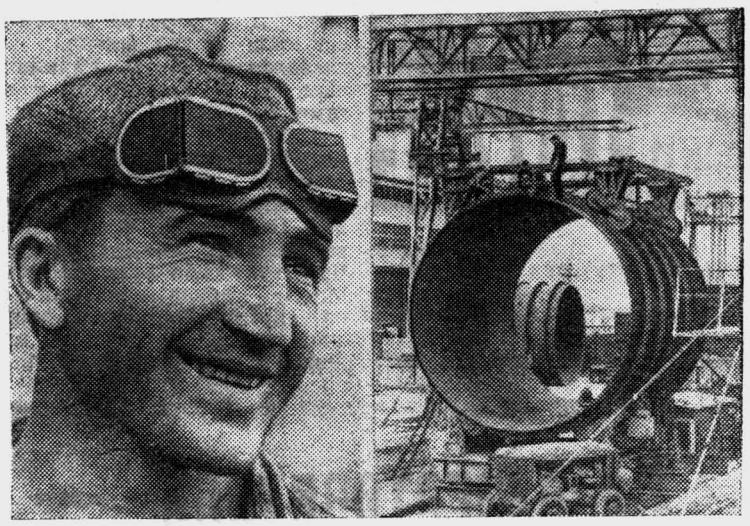

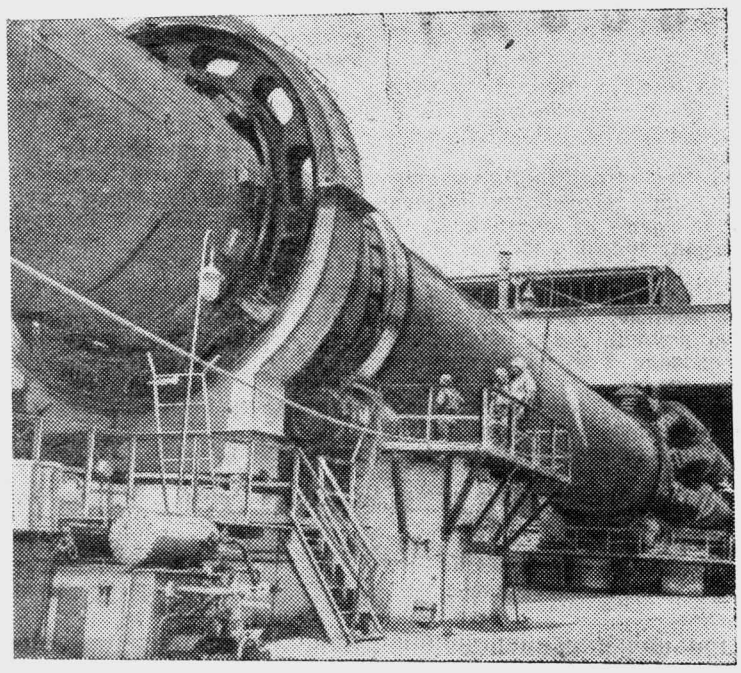

Одесса. Включившись в соревнование за достойную встречу XXIV съезда КПСС, коллектив одесского межколхозного цементного завода взял обязательство до конца года выдать сверх плана более четырех тысяч тонн цемента. А всего за пятилетие выпуск сверхплановой продукции составит почти 30 тысяч тонн.

Коллектив успешно претворяет в жизнь свои обязательства. Сельские объекты бесперебойно получают строительный материал.

На снимке: вращающаяся печь одесского межколхозного цементного завода.

Фото И. Павленко.

Фотохроника ТАСС.

Испытайте в своем хозяйстве

Пять исцелительных капель

Еще день назад эта группа телят радовала животноводов своей резвостью. А сегодня малыши отказываются даже от самого лакомого корма, лежат, тяжело дышат.

— Пневмония, — определил ветврач, срочно вызванный по телефону встревоженной телятницей. — Будем лечить, но...

Пневмония молодняка крупного рогатого скота и свиней — пока еще распространенное тяжелое заболевание животных. Средств борьбы с ним предложено немало. Но, к сожалению, большинство из них весьма трудоемки, требуют времени и сопровождаются слабым ростом и низким нагулом молодняка. Да и животные, избавленные от болезни, впоследствии дают слабое потомство.

Вместе с другими исследователями решить проблему эффективной борьбы с этим неинфекционным легочным заболеванием животных взялся недавний ветеринарный врач из алтайского села, ныне доцент Благовещенского сельскохозяйственного института Владимир Турцманович. По совету видного советского ученого, заслуженного деятеля науки Николая Павловича Говорова он занялся не лечением, а профилактикой пневмонии. Причем, используя уже давно знакомое и специалистам, и практикам средство — препарат мышьяка новарсенол.

Поиск привел исследователя к интересным результатам — ежедекадное в течение двух месяцев закапывание в глаз стельной коровы 5—6 капель 50-процентного раствора препарата полностью предохраняет родившегося теленка от пневмонии. Стоимость такой профилактической обработки — всего 50 копеек.

Многочисленные опыты доказывают, что внесение препарата оказывает положительное влияние и на общее физиологическое состояние животного. Установлено, например, что микродозы мышьяка хорошо стимулируют рост и развитие молодняка: вес новорожденного теленка, мать которого была обработана новарсенолом, выше контрольного на 2—4 килограмма. Ежедневные же привесы теленка почти на 200 граммов выше обычного. Ну, а самое главное — молодых животных не поражает пневмония.

Министерство сельского хозяйства СССР рекомендовало применять метод профилактики пневмонии, разработанный кандидатом ветеринарных наук В. Турцмановичем, во всех животноводческих хозяйствах страны. А сам исследователь сейчас готовится к защите докторской диссертации и продолжает свой поиск.

А. ТРОФИМОВ,
Корр. ТАСС.

◆ *Рейд печати*

Встречают в сорочке

Зима предъявит счет

ДЫХАНИЕ сибирской зимы уже чувствуется. Пройдет еще немного времени, и единым фронтом она нагрянет на наши просторы. И где ей разбираться, кто подготовился к ее встрече, а кто нет. Спрашивать она будет одинаково со всех, в том числе и со строителей ГРЭС.

Готовиться к зиме строители станции официально начали с 3 августа: в этот день состоялось партийное собрание, основной повесткой дня которого была подготовка стройки к работе в зимних условиях.

Собрание проходило бурно. В прениях выступило десять коммунистов. Было принято постановление из 22 пунктов. 12 из них по жилью и 10 по стройбазе ГРЭС. Собрание обязало руководителей строительства И. Н. Каролинского и Е. М. Зевакова срочно разработать мероприятия и приказом по стройке довести их до исполнителей.

Ожидалось, что после собрания коммунисты, руководители участков, засучив рукава, бросят все силы на выполнение постановлений партийного собрания и мероприятий. Однако мило поговорили и разошлись. А между тем сроки, указанные в мероприятиях, прошли, и на сегодняшний день вырисовывается такая неприглядная картина.

Временный поселок строителей ГРЭС намечалось к 1 сентября полностью благоустроить, то есть закончить канализацию, водопровод, отремонтировать и утеплить теплосеть. Но наметки остались наметками. До сих пор не закончена канализационно-насосная станция поселка, без которой никакое благоустройство невозможно. Теплосеть же местами моют дожди, обдувают ветры. Утеплить ее поручали участку № 1, которым руководит коммунист И. В. Луцюк, но до сих пор этим никто не занимается. Начальник участка объясняет свое нежелание браться за теплосеть тем, что ему не выдали наряд-заказ. Кстати, теплосеть поселка сдана жилищно - коммунальной конторе еще в прошлом году, и ее ремонтом, по-видимому, она и должна заниматься. Но ни начальник ЖКК А. Г. Шерер, ни заместитель начальника строительства по кадрам и быту А. Т. Нобелев в течение лета и палец о палец не ударили. Странно, не правда ли? Одни не занимаются теплосетью потому, что нет наряда - заказа, другие потому, что надеются на кого-то, а все вместе забыли о том, что в поселке будут мерзнуть около двух тысяч человек.

Не меньшую тревогу вызывает и состояние магистральной теплотрассы к постоянному посёлку. Протяженность ее более трех километров, но к эксплуатации в зимних условиях она не готова. На сегодняшний день не закрыт ни один коллектор, местами трасса совершенно оголенная. Только на днях начали делать врезку в разводку к домам микрорайона ГРЭС.

А закончить ее можно было еще месяц назад, если бы руководство строительства серьезно думало о предстоящей зиме. Можно было поручить эту работу студентам сразу, после их прибытия в Сургут. Но об этом вспомнили лишь тогда, когда у некоторых отрядов закончился фронт работ. А время было потеряно. Сейчас на трассе работают сами строители, но закончить ее к морозам им будет явно не под силу.

И совсем не понятно, как строители ГРЭС собираются зимовать на стройбазе, на которой из тридцати объектов на сегодня не сдан ни один, в том числе и отопление. Для убедительности приведем несколько выдержек из констатирующей части постановления внеочередного заседания парткома, на котором проверялось выполнение решений партсобрания: «Участок № 1 (начальник коммунист И. В. Луцюк, приостановил все работы по тепловому блоку. Люди и механизмы с этих объектов сняты, хотя на них не окончены работы нулевого цикла, и эти объекты сейчас можно выполнить лишь после наступления морозов...» Этим сказано все. А если еще добавить, что до сих пор не смонтирована временная котельная, то можно уже сегодня представить зимний пейзаж стройбазы.

Предположим, что строителям нелегко выполнить эти работы в срок. То нет того, то нет другого. Но что мешало дирекции строящейся станции во главе с коммунистом Л. Т. Наумовым решить вопросы прокладки водопроводной нитки от артезианской скважины до магистрального водопровода и сноса на этом участке жилья? Неужели подготовка строительства к зиме —это дело одних строителей?

Так почему же стройка оказалась еще не готова встречать сибирскую зиму? Ответ отыскать нетрудно. В постановлении партийного собрания есть такие пункты: «Обязать руководство строительства, субподрядных участков принять все меры к неукоснительному выполнению мероприятий в установленные сроки... Партийному комитету, комитету комсомола установить повседневный контроль за ходом подготовки к зиме».

Но все эти пункты остались на бумаге. Ни начальник строительства И. Н. Каролинский, ни главный инженер стройки Е. М. Зеваков не спросили с руководителей участков, субподрядных организаций, как идет выполнение мероприятий по подготовке к зиме. Да и партком с комитетом комсомола самоустранились от контроля, решив, что постановление вынесено и все пойдет своим чередом, и тревогу забили лишь тогда, когда оказалось, что из двадцати двух пунктов мероприятий выполнены лишь пять. За этим последовали спешные рейды и внеочередное заседание парткома, на котором были сдвинуты сроки, а виновные отделались лишь легким испугом. Стройке же от этого легче не стало. На пороге зима, стройка оказалась в одной сорочке.

Рейдовая бригада газет «Тюменская правда», «К победе коммунизма».

За рубежом

Из досье репортеров ТАСС

✦ Прогрессивные силы Северной Ирландии борются за проведение радикальных экономических и социальных реформ. Положение все еще остается напряженным. Английские войска творят произвол в отношении мирных жителей Ольстера. В ходе столкновений с населением британские войска не раз применяли гранаты с газом «СИ-ЭС». Войска, а также полиция, усиленная броневиками и мощными водометами, патрулируют кварталы, где проживают католики.

НА СНИМКЕ: на улице Белфаста. В руках женщины плакат: «Дайте нам гражданские права, а не резиновые дубинки и пули».

✦ В Демократической Республике Вьетнам большое внимание уделяется медицинскому обслуживанию населения.

В городах и сельской местности на месте разрушенных бомбардировками больниц и поликлиник создаются новые. Открыты многочисленные медпункты, оказывающие первую помощь населению.

НА СНИМКЕ: медицинские сестры села Зенхай (провинция Хайфон) Ле Тхи Фук (слева) и Ву Тхи Нюан.

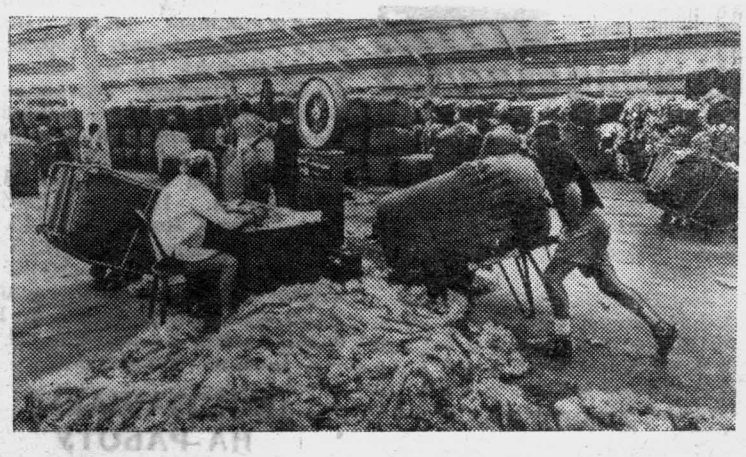

✦ Среди капиталистических государств Новая Зеландия занимает по количеству овец третье место, по настригу и экспорту шерсти — второе.

НА СНИМКЕ: пункт сдачи овечьей шерсти. Тяжел здесь труд рабочих.

Репортаж

Богатства Томкатки

На рыбацкое угодье Томкатка мы прибыли в полдень, когда звено Николая Решетникова выбирало невод. Над головой хмурое, подернутое тучами небо. У берега несколько небольших судов. В пяти метрах весело постукивала, как будто куда-то спешила, передвижная дизельная электростанция. Трое рыбаков, находящихся на самомете, укладывали ровными рядами невод. На корме самомета стояли еще двое, расправляя его. Людям помогал медленно вращающийся ворот — неводовыборочная машина.

За работой ворота следил звеньевой. Время от времени, в зависимости от поведения невода, он пускал или останавливал его, включая или выключая двигатель. Изредка подавал сигналы ходившему на берегу человеку с крюком.

Выбрав паузу, обращаемся к бригадиру Г. П Луминовскому. «В этой операции главные фигуры — звеньевой и пятовщик. Оба они следят, чтобы невод не заносило по течению ниже места притонения и чтобы не прибило к берегу. Особенно заслуживает пристального внимания работа пятовщика. От его искусства зависит многое. Здесь нужны не только знание техники лова, сноровка, смекалка, а главное опыт. Он-то приходит со временем.

Не первый год бродит с пятой Николай Петрович Сидоров. Протоптал по берегу тропинку не в одну сотню километров. Чувствует невод, как биение собственного пульса. Мгновенно реагирует на его поведение и поступающие сигналы. Познать эту профессию трудно. Пока в звене еще никто не может его заменить», — рассказывает Гавриил Петрович.

Все ближе и ближе подходит пятовщик. Пора начинать замет второго невода. На лов выходит звено коммуниста Юрия Николаевича Сенгепова. Быстро пришвартован другой самомет. Секунда — и на нем закраснели фигуры людей. Судно делает полукруг радиусом 600—700 метров. Через несколько минут мы на месте. Еще две ушли, чтобы закрепить к блоку, передвигающемуся по тросу, пятной урез.

Замет начался. За нами остается след из заманчиво покачивающихся на воде поплавков. Пожалуй, это самый ответственный момент из всего лова, хотя в операции участвует только катер и пятовщик. В рубке, пристально вглядываясь в водную даль, стоит капитан Владимир Григорьевич Алексеев.

Наш разговор принимает другой характер. Обиды на реку. Всякий, кто хоть раз промышлял на Оби, знает, какой ценой достаются уловы рыбакам. Она не хочет просто так отдавать свои богатства. Своенравная. Так и норовит преподнести неприятный сюрприз. Случалось, что не желала выпускать невод из своих цепких объятий. Не раз подводили ловцов притаившиеся на дне «утопленники» — коряги. Чтобы избежать этого, приходится чистить угодья. Катера с тросом не день и не два бороздили речное дно.

За четыре притонения звено Сенгепова добыло 900 килограммов рыбы, решетниковцы за три — более 600 плюс три осетра.

За восемь месяцев этого года рыбаки Сытоминского участка записали на свой счет 2.185 центнеров вместо 1.740 плановых. А на 10 сентября выполнили годовой план.

М. КРЕПЫШЕВА.

■ Голос минувшего

Городок с продолжением

БАРСОВ городок — целая система городищ и селищ — протянулся на 6—7 километров от реки Барсовой до Калининой. Конечно, уже такая длина делает этот археологический комплекс в своем роде уникальным. Ну, а за полукилометровой поймой Калининой уже нет ничего?

Естественно было предположить, что там следует искать продолжение Барсова городка. Тем более, что места Калининой по природным условиям весьма подходящие для освоения древними рыбаками и охотниками.

На страницах газеты приходилось высказывать мнение о возможности продолжения Барсова городка дальше, на запад. В пользу этого говорило и наличие на поверхности конечного правобережного мыса надпойменной трассы реки Калининой многочисленных впадин, которые не смог скрыть даже слой снега в конце зимы 1965 года, когда наша партия вела изыскания одного из вариантов перехода линии электропередач.

И вот сейчас представилась возможность проверить это предположение. Оставалось пройти еще километра два. С увала открылась панорама нефтесборного парка, необычайно разросшегося за пять лет. Закралась мысль: а остались ли здесь участки земли, не истерзанные бульдозерами, удастся ли найти что-нибудь. Но нет. Интересующий мысок все же уцелел. Вот видна сосновая гривка, как бы разграничивающая поймы Оби и Калининой. Спасло его, по-видимому, то, что он оказался несколько в стороне от основной территории парка, и то, что по нему проходит линия связи, а, возможно, и то, что по условиям согласования его должна была пересечь наша ЛЭП, и нефтяники не положили руку на этот участок.

Вот и ямы — остатки жилищ древних людей края. Размер некоторых весьма внушителен — до 6 метров в поперечнике и до 1 метра глубиной. В селище их что-то около двух десятков. Расположены они рядами вдоль от мыса. Протяженность селища по линии связи не менее 100 метров.

На конце мыса городище. Отчетливы следы укрепления. Полукрытие из двух параллельных рвов. Глубина их и сейчас местами доходит до 1,5 метра. Помимо рвов городище защищали две линии частокола. Можно предположить, что здесь жил князек, а в примыкающем к нему селище подвластные ему рыболовы и охотники. Власть князька распространялась, вероятно, и на селища, что на противоположной стороне поймы.

При более тщательном осмотре удалось выявить остатки еще одного укрепления — неглубокого ровика, отсекавшего территорию мыса с селищем от остальной террасы. Большая часть этого укрепления срезана бульдозерами. Общая площадь древнего поселения по мысу около одного гектара.

По внешнему виду древнее поселение напоминает поселения, относимые к эпохе раннего железа, т. е. возраст его не менее 600—700 лет. Можно предполагать, что люди жили здесь на протяжении ста лет. На это указывает различная степень сохранности ям древних жилищ. Более точная датировка памятника может быть сделана археологами после его детального изучения. Какие-либо самовольные раскопки археологических памятников проводить нельзя. Это может привести к уничтожению памятника. К тому же каких-либо кладов сокровищ любителям-кладоискателям здесь не найти — их нет.

Поселение на мысу у Калининой не единственное в районе нефтесборного парка. Селища, следы отдельных землянок встречаются и в других местах — вдоль края надпойменной территории Оби еще на протяжении 1,5—2 километров. Из них наиболее значительное селище к западу от нефтепровода. Его длина 150 метров. Здесь видны ямы разной степени выраженности... Остатки землянок есть и у концов дренажных канав, идущих с территории парка дальше к западу на невысоком мысу, за небольшим ручьем, в других местах.

Часть археологических памятников, по-видимому, уничтожена при земляных работах. Это, в частности, относится к участку надпойменной террасы, занятому песчаным карьером. Здесь остался только узкий песчаный гребень бровки террасы. У западного края карьера, на склоне, к ручью встречены обломки керамики с орнаментом — все, что осталось от разрушенных поселений.

Приобье — богатый край. Не обделено оно и археологическими памятниками. Можно восстановить численность рыбы в наших водоемах, засеять лесом вырубки и пожарища. Но ничто не восстановит бесследно исчезающих не изученными по нашей нерадивости археологических памятников.

Если нет возможности реально защитить от разрушения даже отдельные узкие участки надпойменной террасы Оби с расположенными на ней археологическими памятниками, то надо хотя бы постараться привлечь к изучению их специалистов, в частности из уральской археологической экспедиции, работавшей в районе Сургута в прошлые годы.

Г. РУСАКОВ,
наш нешт. корр.

НА КИНОЭКРАНАХ

✦ «ОКТЯБРЬ»

15 сентября — художественный фильм **«ТВОИ СЛЕДЫ»**.

Начало в 11, 13, 15, 17, 19, 21 час.

16 сентября — художественный фильм **«К СВЕТУ»**.

Начало в 11, 13, 15, 17, 19, 21 час.

«СТРОИТЕЛЬ»

15 сентября — художественный фильм **«ЧЕРНЫЙ ТЮЛЬПАН»**.

Начало в 16, 18, 20 часов.

16 сентября — художественный фильм **«ИЩИТЕ И НАЙДИТЕ»**.

Начало в 15, 17, 19 часов.

ПОКАЗЫВАЕТ ОРБИТА

СРЕДА, 16 сентября

11.00 — Новости. 11.15 — «Встреча с прекрасным». Телефильм. 11.45 — «Типп и Тапп». Кукольный спектакль. Часть 2-я. 12.10 — «Ставка больше, чем жизнь». Многосерийный фильм (Польша) «Встреча». 14.30 — Новости. 14.40 — «Клуб кинопутешественников». 15.40 — «Эзоп». Фильм-спектакль. 17.15 — «Родные напевы». Концерт. 18.00 — Новости. 18.05 — «Изобретатели — селу». 18.30 — Документальный фильм. 19.00 — «Время». 19.30 — Кубок европейских чемпионов по футболу. 1/16 финала. «Спартак» (М) — «Базель» (Швейцария). Передача с Центрального стадиона им. В. И. Ленина. 21.15 — «Народные мастера прикладного искусства».

ЧЕТВЕРГ, 17 сентября

11.00 — Новости. 11.10 — Мультфильм. 11.20 — Кубок европейских чемпионов по футболу. 1/16 финала. «Спартак» (М) — «Базель» (Швейцария). 2-й тайм. (В записи). 12.05 — «Ставка больше, чем жизнь». Многосерийный фильм (Польша). «Разыскивается группенфюрер Вольф». 14.30—Новости. 14.40 — Цветное телевидение. П. И. Чайковский — «Первый концерт». 15.25—« Кинопанорама. 17.15 — А. С. Пушкин — «Арап Петра Великого». 18.00 — Новости. 18.05 — Цветное телевидение. Концерт. 18.45 — «Мир социализма». 19.15 — «Сельская страда». 19.30 — «Встречи с мастерами сцены». Народный артист СССР Б. Бабочкин. 20.30 — «Время». 21.00 — «Дожди». Телефильм.

ПРИГЛАШАЮТ НА РАБОТУ

Райгаз — слесарей, шофера.

Школа № 1 — столяра, кочегаров, техничек.

Проектно-сметная группа Управления коммунального хозяйства — инженера, сантехника-теплотехника, инженера или опытного техника-электрика, машинистку-копировщицу.

Контора бурения — кочегаров, слесарей-котельщиков, плотников.

Автобаза № 4 — кочегаров, сантехников, автослесарей, слесаря по ремонту оборудования, шоферов-дизелистов, кузнеца, аккумуляторщика.

Аэропорт — уборщицу, слесарей ГСМ, токаря, траповщиков.

Нефтеперекачивающая станция «Сургут» — машинистов технологических насосов, кочегаров, электромонтеров, слесарей по ремонту оборудования, трактористов, линейных трубопрокладчиков, электрогазосварщиков, слесарей КИПа, монтеров связи и катодной защиты, сторожа.

Орс геологии — кондитеров.

СУ-16 — изолировщиков, слесарей-сантехников, плотников-бетонщиков. Оплата труда сдельная. Одинокие обеспечиваются общежитием.

Нормативно - исследовательская станция Главтюменьнефтегазстроя — дипломированных инженеров и техников-строителей, знающих техническое и тарифное нормирование.

Обращаться по адресу: г. Сургут, ул. Центральная, 86.

Комбинат производственных предприятий треста Сургутгазстрой — механика на ДОЗ, токарей, фрезеровщиков, электриков, слесаря, крановщиков мостового и козлового кранов, операторов по сушке пиломатериалов, сторожа с повременной оплатой труда, грузчиков-сплавщиков, разнорабочих (мужчин и женщин), обжигальщика керамзитового гравия, формировщиков, столяра-станочника со сдельной оплатой труда. Одиноким предоставляется общежитие, заключившим трудовые договоры — квартира в течение года.

Ханты-Мансийское торгово-кооперативное училище объявляет дополнительный набор учащихся на торговое и кулинарное отделения. Прием производится без вступительных экзаменов. Училище обеспечивает стипендией и общежитием. За направлением обращаться в горрыбкооп в часы работы до 25 сентября.

Проектно-сметная группа принимает заказы на пересчет смет, на составление проектно-сметной документации на капитальный ремонт объектов и строительство новых объектов.

Обращаться: Дом Советов, комната 310.

Зам. редактора И. ЗАХАРОВ.

Филиал Тюменского приборо-ремонтного завода принимает в ремонт контрольно-измерительные приборы, весы, манометры, электросчетчики.

Наш адрес: г. Сургут, ул. Центральная, 54, телефон 10-80.

По сообщению метеостанции, сегодня днем ожидается малооблачная погода. Ветер юго-восточный, умеренный. Температура воздуха днем 15—17 градусов тепла.

Уровень воды в реке 266 см, температура воды 14 градусов тепла.

Началась подписка на газету „К победе коммунизма“

Подписку можно оформить в отделениях связи или у общественных распространителей по месту работы.

ПОДПИСНАЯ ЦЕНА НА ГОД 3 РУБ. 12 КОП.

Выпиши газету сам и посоветуй это сделать своему товарищу!

Наш адрес: г. Сургут, ул. Просвещения, 14

ТЕЛЕФОНЫ: редактора — 1-90; заместителя редактора — 0-18; ответственного секретаря — 2-67; промышленного отдела — 3-63; отдела писем — 3-60.

Сургутская типография управления по печати Тюменского облисполкома. Заказ № 2468.