28 марта
1998 год
Суббота
№ 57 (514).

НОВЫЙ ГОРОД

СУРГУТСКАЯ ГОРОДСКАЯ ГАЗЕТА

Выходит ежедневно, кроме воскресенья и понедельника. Цена 50 копеек.

Андрей Верёвкин вынес из огня детей

21 марта в половине одиннадцатого часа вечера произошел пожар в доме №35 по улице Энергетиков. В квартире проживал мужчина, который в момент пожара спал, находясь в нетрезвом состоянии, а двое его малолетних детей, четырех и двух с половиной лет, играли.

Пламя обнаружил сам хозяин, выбежал из квартиры, пожарных вызвали соседи. Жилец 13-й квартиры, авиадиспетчер фирмы «Тюменьавиаконтроль» Андрей Веревкин, вынес мальчиков из огня. Старший ребенок не пострадал, а младший в тяжелом состоянии был отправлен в реанимационное отделение с ожогами 20–30 процентов кожного покрова первой степени. Четверо жильцов квартиры, проживающих этажом выше, были эвакуированы пожарными. Пока есть две версии причин произошедшего: неосторожность при курении хозяина квартиры и игра детей со спичками. Что стало истинной причиной пожара, выяснит следствие.

Анна МЕДВЕДЕВА

ЛИЦА

Илья Крендель передал ключ от нового дома

На торжественной церемонии сдачи дома Илья Крендель передал символический ключ от готового объекта новым хозяевам — директору МП «Дирекция единого заказчика Западного района» **Владимиру Нанаке** и новоселам.

Подробнее об этом читайте в следующем номере «НГ».

Ирина КРИВОШАПКА

На днях торжественно прошла сдача 59-квартирного жилого дома для семей военнослужащих в микрорайоне железнодорожников. Основные строительные работы выполнило акционерное общество «Проектно-строительная компания «Сургуттрансстрой». Как отметил генеральный директор фирмы Илья Крендель, слова благодарности заслуживают предприятия, оказывающие помощь в строительстве и отделке жилого дома.

Алексей БОРОДИН: половина зуботехнических работ будет выполняться по новейшим технологиям

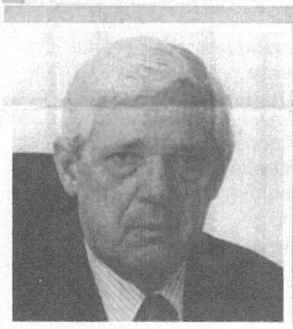

Вместе с тем главврач второй стоматологической поликлиники заявил, что работы по старым технологиям сократят, но совсем прекращать не будут. Дело в том, что пока не всем по карману изготовление металлокерамических, цельнолитых и бюгельных протезов, потому как технологии эти дорогостоящие.

Подробно о том, какие новшества ждут пациентов этой поликлиники, читайте в интервью с Алексеем Бородиным в ближайших номерах.

Татьяна ДВОРНИКОВА

Нина МАРТЫНЮК — о грязелечебнице

Заместитель директора центра «Добрый волшебник» Нина Мартынюк сообщила корреспонденту «НГ», что открылась водогрязелечебница для детей с ограниченными возможностями. Не сегодня завтра специалисты привезут лечебную грязь из-под Тараскуля, Тюменская область. Скоро, возможно, будет использоваться сургутская грязь, аналогичная тараскульской, но более дешевая, только на нее пока нет сертификата. Всего в «Добром волшебнике» сегодня 130 ребят, которые посещают 12 дошкольных групп и четыре начальных класса.

Елена КУРИЛОВА

ООО Торговый дом «РосАвто»
NISSAN Весенняя скидка!
Предлагает к продаже автомобили
«Ниссан-Альмера» 1,6 GX — 19.900 долларов;
«Ниссан-Альмера» 1,6 SLX — 21.000 долларов.
Цены действительны до 15 апреля.
Телефоны: 77-18-50, 77-25-05 (круглосуточно).

На позавчерашней пресс-конференции, о которой газета рассказала в прошлом номере, обозревателем «НГ» мэру Сургута был задан вопрос о дальнейшей судьбе Свято-Никольского православного храма.

Зазвонят ли колокола?

Александр Сидоров не исключает возможности передачи здания Свято-Никольской церкви в муниципальную собственность

— Уже более десяти лет продолжается строительство в Сургуте православного храма. За это время там сменилось много специалистов-строителей, и даже священник Сургутского прихода отец Виктор был переведен в другое место. Не намерена ли городская администрация более активно поучаствовать в строительстве нового храма, нужность которого вряд ли будет отрицать даже атеист?

— Там ситуация проста — ответил мэр. — То, что было сделано на храме, делалось в основном потугами отца Виктора. С его уходом, естественно, замедлились и все работы. Сейчас принято решение, согласованное и с Тобольско-Тюменской епархией, о том, что администрация Сургута возьмет под свой контроль достройку храма. Мы подписали договор с институтом ЗапсибЗНИИЭП о приведении в соответствие со СНИПОМ всей проектно-сметной документации, проводим ревизию всего того, что уже сделано. Дальше достройку храма возьмет на себя попечительский совет. Работы очень много. Там строится не просто церковь, а целый комплекс. Необходимо делать берегоукрепление, насыпать стилобат, выполнять работы по благоустройству. Объемов только строительных работ там еще на 25 — 29 миллионов рублей. Сколько будет стоить отделка храма и его убранство, сегодня еще никто даже не считал. Рассматривается возможность передачи храма в муниципальную собственность, и, если это произойдет, уже в 1999 году основные работы по строительству храма будут завершены.

— Как относится церковь к передаче храма в собственность муниципалитета?

— Собственником является тот, кто вносит деньги. Храм сейчас строится на добровольные пожертвования граждан и организаций города, поэтому есть все основания считать храм собственностью города.

Андрей АНТРОПОВ

Появились некоторые подробности повестки дня предстоящего 4 апреля внеочередного собрания акционеров РАО «ЕЭС России».

Что будет в Конаково

Как мы уже сообщали, одним из кандидатов в члены совета директоров и претендентом на кресло председателя совета директоров РАО является генеральный директор ОАО «Тюменьэнерго» **Валентин Боган**. Кроме него среди тридцати одного кандидата значатся ныне безработный **Анатолий Чубайс, Наталья Фонарева**, председатель государственного антимонопольного комитета, заместитель руководителя администрации президента РФ **Александр Лившиц**, заместитель министра финансов РФ **Андрей Петров**, замминистра экономики РФ **Николай Шамраев**, президент Чувашской республики **Николай Федоров**, нынешний председатель правления РАО **Борис Бревнов, Петр Мостовой**, вице-президент ОАО «АлРосс», директор института экономических проблем переходного периода **Егор Гайдар**, губернатор Ярославской области **Анатолий Лисицын**.

Кроме избрания нового состава совета директоров и его председателя акционеры, естественно, сначала рассмотрят вопрос о досрочном прекращении полномочий нынешних членов совета директоров и председателя совета директоров, досрочно прекратят полномочия действующей ревизионной комиссии и изберут новую, а также внесут изменения в устав РАО «ЕЭС России» и положение о совете директоров РАО «ЕЭС России».

Само собрание акционеров пройдет в городе Конаково Тверской области, в местном Дворце культуры.

Олег ВЛАДИМИРОВ

На снимке: *Анатолий Чубайс почти наверняка станет главным энергетиком страны.*

Фото из архива.

ГЛАВНЫЕ НОВОСТИ

Первые

Политико-экономический еженедельник «Интерфакс-АиФ» составил свой рейтинг экономического потенциала российских регионов. На первом месте с огромным отрывом оказалась Тюменская область. Она занимает первое место по показателю «производство промышленной продукции на душу населения», четвертое — по привлекательности у иностранных инвесторов, седьмое место — по количеству жилой площади на душу населения. Второе место в рейтинге занял Татарстан, далее идут Самарская, Нижегородская и Московская области.

Думы

В соответствии с решением городской Думы от 12 марта на апрель текущего года намечено проведение двух заседаний Думы.

На первом (третьего апреля) первый заместитель мэра города Вячеслав Новицкий будет докладывать о проведении жилищно-коммунальной реформы в Сургуте. А на втором (20–25 апреля) заместитель мэра города, начальник управления финансов Татьяна Зябликова отчитается об исполнении бюджета города в 1997 году.

Генерал

Вчера в Сургуте побывал начальник управления по борьбе с незаконным оборотом наркотиков МВД РФ генерал-лейтенант Александр Сергеев. Целью его визита было ознакомление с оперативной обстановкой в нашем городе.

Дата

В целях организации подготовки к 70-летию образования Ханты-Мансийского автономного округа постановлением №79 губернатора округа утверждены мероприятия по подготовке к юбилею автономии. Главам местного самоуправления городов и районов рекомендовано принять соответствующие документы по разработке и реализации мероприятий, посвященных этой дате.

Поправка

В номере 55 от 26 марта была опубликована заметка о международной конференции «Научно-организационные основы психиатрической и психологической помощи в регионах Сибири и Дальнего Востока». Конференция, конечно же, «не прошла», а «пройдет» в нашем городе 22 — 23 апреля сего года.

ХРОНИКА ПРОИСШЕСТВИЙ

Жизнь наша слишком коротка

для того, чтобы прожигать ее в прямом и переносном смысле. Жаль, что не все это понимают. А если и понимают, то , как правило, когда уже ничего нельзя исправить и изменить.

Поджигатели?

22 марта в 17.20 пожарные прибыли в дачный кооператив «Берендей», где горела одна из двухэтажных дач, к счастью, застрахованная. Задержаны трое подростков 13–14 лет, которые подозреваются в поджоге из хулиганских соображений, причем не только сгоревшей, но и соседней, возгорание которой пожарные смогли предупредить.

«Сгорю ли я в горниле страсти?..»

23 марта в 19 часов поступило сообщение о горящей входной двери одной из квартир по улице Нефтяников. Оказалось, что сосед, скверно относящийся к своей соседке, более приемлемого способа для выражения своих чувств не нашел. За что теперь ему придется ответить по закону.

Муж убил жену

В два часа ночи 24 марта произошла трагедия на улице Пушкина. 60-летний мужчина, поссорившийся со своей 48-летней женой, нанес ей смертельную рану в шею. Сотрудниками милиции задержан и помещен в изолятор временного содержания.

Причина смерти устанавливается

Утром этого же дня в комнате одного из пансионатов, расположенных по проспекту Набережному, был обнаружен труп пенсионера 1939 года рождения со следами побоев на лице.

Готовимся к войне?

25 марта в половине двенадцатого часа дня при проведении спецмероприятий в квартире по улице Маяковского был обнаружен пистолет ПМ, 60 патронов для пистолета ТТ, патроны для малокалиберного оружия и автомата. Хозяину квартиры, 30-летнему сварщику одного из сургутских предприятий, придется объясняться со следственными органами на предмет происхождения боеприпасов.

Травмирован подросток

Двумя часами позже у дома №19 по улице Мира автомобилем ВАЗ-21213 был сбит 13-летний мальчик, который появился на проезжей части из-за стоящего автомобиля, вне пешеходного перехода. Подросток госпитализирован с закрытой черепно-мозговой травмой, сотрясением головного мозга и другими травмами.

Побег

24 марта около 16 часов при проведении следственных мероприятий совершил побег Дмитрий Маслов, 1973 года рождения, арестованный за кражи. Всех, кому что-либо известно о его местонахождении, просят позвонить по телефону анонимных сообщений 22-04-40 или 02.

Информацию по данным ОГАИ, УВД, травматологии и Госпожнадзора к печати подготовила Анна МЕДВЕДЕВА

ОБЪЯВЛЕНИЯ

Комитет по управлению имуществом г.Сургута

объявляет о проведении 10 апреля 1998 года в 11 часов аукциона по продаже автомобиля марки «Мицубиси-Паджеро» 1997 года выпуска, стартовая цена — 88326,0 рублей.

К участию в аукционе допускаются юридические и физические лица, своевременно подавшие заявку на участие в аукционе с приложением следующих документов:

— копии платежного документа, подтверждающего перечисление залога в размере стартовой цены автомобиля на р/с 40603810800000000021 в Аккобанке г.Сургута, БИК 047144704, ИНН 8602015954;

— копии учредительных документов, заверенных нотариально (для юридических лиц), данные паспорта (для физических лиц).

Участникам аукциона предоставляется возможность предварительного ознакомления с объектами продажи.

Заявки принимаются до 9 апреля 1998 года по адресу: г.Сургут, ул.Энгельса, 8 (здание городской администрации), каб.510, с 10 до 17 часов; тел.77-51-14.

В Сургуте расположены два исправительных учреждения — 34/17 и 34/11, оба — строгого режима. Кроме этого есть еще колония общего режима 34/14 в поселке Локосово Сургутского района и строгого режима 34/15 в Нижневартовске. За порядком и соблюдением законов в исправительных учреждениях следит прокурор по надзору за ИУ Ханты-Мансийского автономного округа Николай КОНИКОВ.

Кому осуждённые плачутся в жилетку?

Беседа с «тюремным прокурором»

«Наши исправительные учреждения построены по принципу ГУЛАГа»

— Сегодня правительство России выдвигает серьезные требования, регламентирующие нашу деятельность: «организовать жесткий контроль за устранением выявленных нарушений закона, особое внимание обращать на факты унижения человеческого достоинства, жестокого обращения по отношению к осужденным...». Мы спешим за Европой — идет уклон в сторону расширения прав осужденных, которые соблюдаются не в полной мере по простой причине — нет денег. Принят новый уголовно-исполнительный кодекс, регламентирующий права осужденных, но все остается на бумаге. Денег нет даже на нормализацию условий содержания. Наши ИУ построены по принципу ГУЛАГа. Большая скученность — а нормы жилой площади на каждого человека растут. Мы не в состоянии обеспечить необходимое количество квадратных метров, нужное питание. Хуже всего было в 1995 году — в начале 90-х позакрывали колонии, якобы наблюдалось снижение уровня преступности, а с 1995 года пошел вал осужденных. Например, с мая по август в колонии 34/17, где было 900 осужденных, стало 1600 с лишним. Вот были проблемы — негде спать, нечем кормить, не во что одеть. Сегодня же, по крайней мере, они нормально питаются, одеваются, моются в бане, хватает спальных мест. Мы только вышли из кризиса, но до удовлетворительного положения еще далеко.

Зона — в зоне

— Сейчас введена такая система: осужденных любого режима — общего, строгого и особого — дополнительно разбили на три вида условий содержания: обычный, строгий и облегченный. Облегченный режим — небольшие льготы, строгий — для лиц, нарушающих режим, перевод на строгое содержание, в изолированное помещение. Таким образом, в колонии должны быть образованы локальные участки, движение за пределами которых запрещено. Получается — на территории общего режима еще нужно сделать помещение для обычных условий, еще одно — для облегченных, и отдельное — для строгих. Естественно, помещений нет. И так далее. Из ситуации каждое ИУ выходит по-разному, например, в 34/14 создали строго изолированный спецотряд, где содержатся нарушители.

Ночные магазины

— Спиртное постоянно проникает в колонии: и осужденные ставят брагу, и перебрасывают им. Сейчас число перебросов сократилось. До прошлого года ИУ охраняли внутренние войска срочной службы. Торговля наркотиками, спиртным в открытую шла через охранников. Солдаты даже выпускали осужденных погулять. Сейчас охрана передана самим учреждениям. Употребление спиртного снизилось в два раза, но у охранников зарплата маленькая, поэтому нередко за определенную плату они берутся доставить осужденным и наркотики, и спиртное. В 1996 году к уголовной ответственности в колонии 34/17 были привлечены два сотрудника, уголовные дела рассмотрены, они осуждены. За прошлый год по колонии в Нижневартовске возбуждено три уголовных дела за злоупотребление служебным положением и пронос наркотиков. Закончено пять уголовных дел такой категории. Такие дела рассматриваются судом очень тяжело. Ведь потерпевший — осужденный, прямо скажем, не самая лучшая часть человечества, а на скамье подсудимых — офицер. Судье трудно перестроиться.

Сотрудники ИУ

— Повышаются требования к сотрудникам учреждений. Эта система не привыкла и никогда не привыкнет, чтобы в их деятельность вмешивался кто-то третий. Более привычно — приехал проверяющий, поругал, уехал. А грязь, мусор никто из избы не выносил. Скрывать было что — вплоть до чистого криминала. Вот рука руку и мыла. А когда прокуратура вмешивается — это руководством колоний воспринимается болезненно, да еще как. Сменили руководство в учреждениях 34/14, 34/17, получили положительный результат. Общая преступность в колониях снизилась, в прошлом году зарегистрировано только одно убийство в ИУ 34/14. Это результат и спада внутренней напряженности в колониях, и ужесточения требований к сотрудникам.

Претензии осуждённых

— Все познается в сравнении. Мы существуем на деньги городской администрации, федеральные нам не выделяются. Поэтому претензии отчасти справедливы. Но выше головы не прыгнуть. Есть деньги — их кормят, одевают, лечат. Будет больше денег — будет лучше питание и лечение. Контингент ИУ 34/17 правильно рассуждает — им положены льготы, диетпитание. Они говорят: «Не можете дать — позвольте нам получать передачи не как в законе сказано — четыре посылки в год по восемь килограммов, а ежемесячно и по 30 килограммов». Посовещавшись, мы разрешили сильно болеющим получать передачи весом до 20 килограммов. Но чтобы эти 20 килограммов включали не сигареты и махорку, а творог, сыр и так далее. Претензии на жестокое обращение и незаконное водворение в ШИЗО далеко не всегда оправданные. За прошлый год в ИУ 34/17 освобождены 14 незаконно водворенных из общего числа 913. За каждое нарушение — обязательно наказание. Мы оцениваем ситуацию по документам и беседам с осужденными. А если их послушать, они все незаконно водворены, да и посажены незаконно. «Я только закурил в отряде и вышел». А если каждый в отряде закурит? Там 150 осужденных. Бараки деревянные, есть случаи пожара. Но сказать, что их поголовно наказывают, нельзя. По сравнению с 1994 годом водворение осужденных в ШИЗО и помещения камерного типа по всем учреждениям снизилось в два раза. Все осужденные меня знают. Мы регулярно ведем прием. В ИУ 34/11 и 34/17 есть ящики для почты прокурору. Но и запугать осужденного проще простого. Как им говорят — прокуроры приходят и уходят, а мы остаемся. После этого осужденные молчат.

Побеги

— Бегут. В прошлом году во всех колониях допущен единственный побег из-под охраны, то есть с территории колонии 34/17. Кроме этого — еще пять случаев бесконвойного передвижения, квалифицирующегося как побег. В 1996 году число побегов было меньше, потому что с введением нового уголовного кодекса статья побега пересмотрена. Сейчас побегом считается оставление без конвоиров места работы, отклонение от маршрута. А раньше осужденный три дня побегал, вернулся добровольно — и это побегом не считалось. Даже выдумали формулировку — самовольная отлучка.

Отношение к осуждённым

— Как положено прокурору, скрепя сердце разговаривать и слушать всех. Личной неприязни не должно быть. Хотя я такой же, как и все: меня обворовывали, вскрывали дачу. Но наша прокуратура — единственный орган, который может понять, выслушать осужденного. У них накопилось столько проблем — вовремя не пришла посылка, дома неприятности. А ему некому пожаловаться, поплакаться в жилетку. Рядом — такой же обделенный, как он. Но, с другой стороны, я против введения моратория на смертную казнь. Человек лишил жизни другого человека — разве он имеет право на жизнь? Конечно, нужно учитывать личность потерпевшего. Содержать осужденных пожизненно у нас нет денег. Я бы лучше эти деньги пустил на помощь пенсионерам. Кстати, многие пенсионеры в России живут хуже осужденных, содержание которых обходится очень дорого. Это разве справедливо? Это парадокс нашей жизни. Вступая в Совет Европы, мы кинулись улучшать и создавать условия жизни осужденным и забыли про наших пенсионеров.

Мария ДЕНИСОВА

Марина Хлебникова верит в любовь, семью и счастлива тем, что каждый день настраивает людей на лучшее

Энергия голоса, звучащего на волнах радиостанции «Европа Плюс...», заставляла предполагать, что исполнительница известного джингла — визитной карточки радиостанции — как минимум фигура крупная, сильная, мощная. Моя собеседница и впрямь оказалась неординарной, но... личностью. В маленьком хрупком теле — характер, воля и необыкновенная целеустремленность.

— Какая ты... камерная. Как удается справляться с жизнью?

— Никто почему-то не ожидает, что я такая. Признаться, напряженный рабочий график переношу весьма тяжело. Устаю после концертов, болею, и чем дальше — тем больше. Как справляюсь? Много сплю, стараюсь есть побольше фруктов, постоянно принимаю витамины.

— Ну ее, работу!.. Кругом весна и любовь. Поговорим о женском. Твой «звездный опыт» в этом смысле — ценен. Кому легче живется: красивой, умной или талантливой женщине?

— Если женщина красива и умна, ей легко не приходится. Наоборот, это, в свою очередь, создает дополнительные проблемы. А если женщина — просто хороший человек... Смотря на чей вкус. Есть масса примеров, когда, на первый взгляд, невзрачная барышня становится для кого-то божеством. А если говорить вообще о нашей жизни, то женщине никогда не жилось легко. Не считая того времени, когда проявились особенно яркие феминистические настроения, матриархат — это круто. Жалею и люблю всех женщин России.

— А с кем легче иметь дело: с мужчинами или женщинами?

— Мне легче работать с мужчинами, потому что в силу природных способностей мужчина обладает устойчивой логикой, устойчивой психикой, мужчины более последовательны в работе.

— А какие мужчины лучше: наши или тамошние?

— Во время работы над «европейскими» джинглами я иногда гуляла по улицам Парижа. Скажу честно: одной остаться практически невозможно, постоянно подходят мужчины, предлагают свою помощь в качестве гида, безусловно, при этом надеясь на романтическое приключение.

— Твой характер — это твое произведение? Или спасибо родителям, окружению?

— На 80 процентов я сделала себя сама. Многим обязана и той команде, которая сложилась еще в шестом классе школы, мы сохранили человеческие отношения до сих пор. Мне повезло, что мальчишки были честны и добры со мной, в какой-то момент смогли оградить меня от плохого. А во-вторых, спасибо учителям. О них я могу рассказывать бесконечно, поскольку глубоко их уважаю. В третьих, у меня два высших образования: академическое фортепиано и эстрадный вокал (в классе **Градского**). А музыка вообще — это родители. Не верила в гороскопы, но за год до моего рождения (я — Скорпион) у мамы умер отец. В свое время он подарил маме пианино, очень хотел, чтобы она играла. Мама не смогла или не успела, и в музыку отдали меня. Так что этот инструмент стал моим, наследным, будто бы дед завещал.

— Это прошлое. А кто сегодня «лепит» тебя? В смысле авторов песен.

— «Рай в шалаше» и «Чашку кофию» для меня написал **Дмитрий Чижов**, и слова и музыку. Это удивительный человек, который закончил институт инженеров транспорта, работал проводником на железной дороге вместе с **Витькой Салтыковым**, который «маленький, ниже стремени». «Косые дожди» — это уехавший из страны, до конца так и не понятый **А.С. Зацепин**. Помните, «Песня про зайцев», «Есть только миг». Некоторые песни для меня пишет тот, кто придумал и создал группу «Дюна», — **Сергей Катин**. С ним мы готовим очень смешной проект. Какие-то стихи пишу я, но это долгая история. Очень много песен написали **Матвей Катков** и **Герман Витке**. Герман пишет и **Агутину, и Лайме, и Филиппу**. Из прочих — **Карен Кавалерян, Михаил Шабров**, есть особенно дорогое имя — **Александр Клевицкий**, запомните его.

— Есть ли у тебя какая-то особая женская хитрость, которую ты бы непременно передала своей дочери, к примеру?

— Есть так называемые женские штучки, их много. А самая большая хитрость — никогда не создавать проблем другим людям и чтобы никто не знал, что тебе плохо в тот момент, когда тебе действительно плохо. Это не маска. Просто у каждого человека своих проблем — выше крыши, и если еще свои негативные эмоции свешивать на других... А если грустите, то грусть должна быть светлой, с надеждой на лучшее. Я — оптимист и энергетический донор, генератор.

— Тебе, как «звезде», сверху видно все. Неужели мужики повымерли? Тут и там — одинокие женщины.

— Они сохранились как вид, но у них совсем неожиданно выявилось другое качество — скованность. Они как будто не верят в собственные силы, боятся показать свои положительные качества. Необъяснимая штука... Я знаю много молодых и зрелых мужчин, которые никогда не расскажут, о чем думают. Откройся бы они чуть больше — и проблем в их жизни было бы меньше. Дорожат даже этой замкнутостью, почему-то боятся отдать.

— А институт семьи выживет? Жены и мужья, как мне кажется, вышли из моды.

— Наоборот! Все возрождается. Несколько лет назад ощущался какой-то спад интереса к семье, а сегодня, напротив, семья — это свято.

— Довелось ли Марине Хлебниковой испытать неразделенную любовь? И вообще, она есть?

— Я уверена, что любовь с первого взгляда существует, можно также влюбиться одновременно и, как говорится, в одностороннем порядке. Я устроена таким образом, что всегда добиваюсь взаимности. Еще в школе я мучилась от любви к одному мальчику два года, похудела на 10 кг и добилась! Но тогда он стал мне неинтересен. Если говорить в общем, я удивляюсь человечеству. Посмотрела как-то фантастический фильм и вдруг поняла: с точки зрения Вселенной, продажа ракет — это такая глупость! Многим людям потом задавала один и тот же вопрос: зачем вы это делаете, зачем вам надо делить наш бедный шарик? Ведь если планета разлетится, то не спасется никто. А человеку — влюбленному, любящему (даже «односторонне»), у которого есть семья, работа, все дележи ни к чему, он никогда не пойдет воевать. Это большая человеческая глупость. Человечеству надо полюбить самое себя. Кстати, об этом и пою. Очень удивилась и обрадовалась, когда мне сообщили, что я победила в конкурсе и что теперь мой голос ежедневно звучит в «европейском» эфире. Настраиваю людей на лучшее и этим просто счастлива. **Последнее слово в послании к вашим читателям — не ошибка. Это слияние двух слов: «искра» и «нести».**

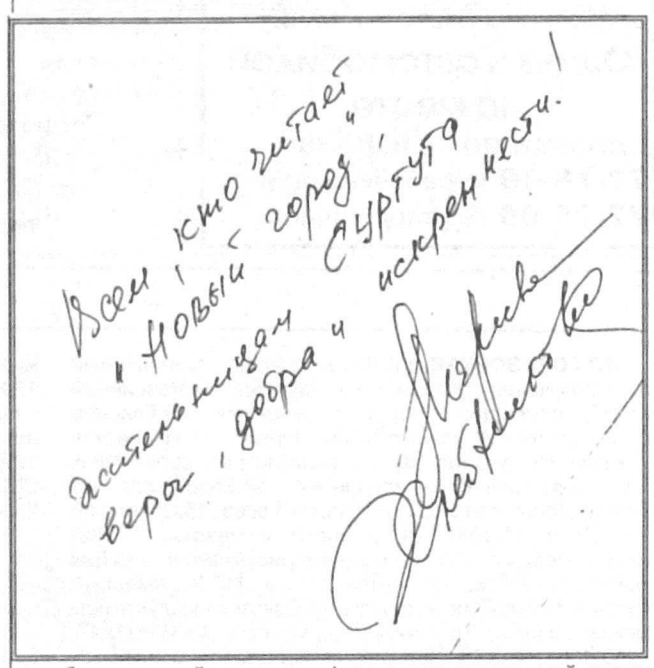

Ольга ГАВРИЛОВА

«Улетай, зима-кручина!»

Именно под таким девизом пройдет завтрашний день. Будет много «интересностей» на площадных сценических подмостках, «вкусностей» и «нужностей» на торговых ярмарках, которые раскинутся завтра на площадях дворцов культуры «Энергетик», «Нефтяник», «Геолог». И чтобы не проспать и не пропустить самого интересного и главного, не забудьте перевести свои часики на час вперед!

ДК «Энергетик»

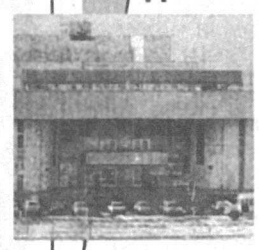

в 10 часов приглашает на площадь дворца, где выступят самые лучшие коллективы города, состоится театрализованное представление, которое подготовил театр актера и куклы **«Петрушка»**, в нем примут участие традиционные балаганные персонажи. А со вторника по 2 апреля состоится **ярмарка товаров** народного потребления и продовольствия из Москвы и Санкт-Петербурга. 3 и 4 апреля в 21 час начнется **дискотека «Виктория»**, в которой будет представлена лучшая танцевальная музыка последних двух месяцев. 4 апреля в 14 часов — **спектакль «Театра книги»** средней школы №1. 5 апреля в 12 часов состоится **концерт** учащихся **центра эстетического воспитания**. В этот же день ансамбль эстрадного танца **«Зеркало»** приглашает поклонников современной хореографии на свой **отчетный концерт**, в котором зрители увидят постановки прошлых лет, новые работы коллектива. Будут и гости из Екатеринбурга, участники телевизионного конкурса **«Утренняя звезда»**. Начало концерта — в 16 часов. А в 19 часов людей элегантного возраста под своей крышей собирает **клуб «Надежда»**. Как всегда, танцевальная программа и другие развлечения обеспечат вам хорошее настроение.

ГКДЦ «Строитель»

3 апреля приглашает сургутян в 19 часов на развлекательную юмористическую программу **«Каламбур-98»**, где вас ожидает... а впрочем, это — сюрприз. «Если вам не чуждо чувство юмора, если улыбка — ваш постоянный спутник, то хорошее настроение вам обеспечено», — гласит афиша. Не верите? Чтобы удалить сомнения прочь, приобретайте билетики в кассах.

ДИ «Нефтяник»

завтра приглашает на массовый **праздник проводов зимы**. В 11 часов начнется балаганное представление «Сказка, как Иван-дурак царевичем стал». 11.30 — «Сказки конец — празднику начало. Зима с весной устраивают забавы». 12.00 — «Столб, канат, ходули, меткая стрельба. Удаль молодецкую проявить пора». В 13 часов — «Розыгрыш-сюрприз, весенние надежды. Призы отличные, как и прежде». В 14 часов начнется конкурс гармонистов и частушечников. 30 марта в 19 часов — новая встреча в джаз-клубе. 31 марта в 19 часов на сцене дворца выступят артисты татарской эстрады из Казани. 4 апреля в 19 часов начнется вечер отдыха «Смеяться, право, не грешно» в клубе «Встреча», на который приглашаются все, кому за 30.

Кинотеатр «Аврора»

с 30 марта по 5 апреля представляет новую кинокомедию **Аллы Суриковой «Дети понедельника»**, снятую на киностудии «Мосфильм». В главных ролях: **Игорь Скляр, Татьяна Догилева, Ирина Розанова**. 3 апреля в 20 часов начинаются программа **«Творческий портрет актрисы Елены Сафоновой»** и **премьера фильма «Принцесса на бобах»**. 4 апреля **в киноклубе «Ретро»** в 14 часов пожилые сургутяне смогут посмотреть этот фильм бесплатно. 5 апреля в 14 часов в клубе выходного дня будет показан художественный фильм **«Ванька-Встанька»**. 1 и 5 апреля в 16 часов состоится **дискотека для подростков**, посвященная Дню смеха. 3, 4 и 5 апреля в 22.00 начинается танцевальная программа для тех, кому не нужно спрашивать разрешения у родителей для посещения **ночной дискотеки**.

Ульяна ПРОТАСЕВИЧ

ТВ-ПРОГРАММА, воскресенье

7.40 «Сказка странствий». Х/ф. 9.25 «Дисней–клуб»: «Утиные истории». 9.55 «Спортлото». 10.00, 15.00, 00.25 Новости. 10.10 «Непутевые заметки». 10.30 «Пока все дома». 11.10 «Утренняя звезда». 12.00 «Армейский магазин». 12.30 «Играй, гармонь любимая». 13.00 «Крестьянские ведомости». 13.30 «Подводная одиссея команды Кусто»: «Сердце моря». 14.25 «Смехопанорама». 15.20 «Клуб путешественников». 16.05 Концерт. **16.40 «Дисней–клуб»: «Новые приключения Винни–Пуха», «Чип и Дейл спешат на помощь».** 17.35 «Колесо истории». **18.20 «Ералаш».** 18.40 Погода. 18.50 КВН–98. 20.55 «Киноафиша». 21.00 Время. **21.55 Приключенческий фильм «Похождения гусара».** 23.55 «Футбольное обозрение». **00.40 Детектив «Двойной обман».**

7.00 «Утренний экспресс». 7.50 «Служу Отечеству». **8.20 М/ф.** 8.35 «Кучугуры и окрестности». 9.30 «Позвоните Кузе». 10.00 «Доброе утро, страна!». 10.45 «Сам себе режиссер». 11.15 «Маски–шоу». 11.55 «Там–там». 12.50 «Мир книг» с Леонидом Куравлевым. 13.05 «Парламентский час». 14.00 Вести. **14.30 «Закон и порядок». 15.25 М/ф.** 15.45 «Диалоги о животных». «Естественный отбор». 16.40 «Очевидное — невероятное». Век XXI–й. 17.10 «Старая квартира». Год 1968–й. Часть 2–я. 18.30 «Почта РТР». 18.40 «Пульс». 19.10 «Русское лото». 20.00 «Урмас Отт с Геннадием Хазановым». 21.05 «Театр + TV». 22.00 «Зеркало». 23.00 «Абзац». 23.55 «Сиреневый туман». **00.40 «Розенкранц и Гильденстерн мертвы». Х/ф.**

9.00 РИБ. 9.10 ТОН. 9.50 Точка зрения. **10.00 «Леночка и виноград». Х/ф. 11.00, 11.30 М/ф.** 12.00 «Сегодня утром». 12.10 «Полицейские будни». 12.30 «Пойми меня». **13.00 «Зена — королева воинов». 7 серия.** 13.45 «От «Винта!». 14.00 Большие деньги. 14.25 Устами младенца. 14.55 «Век футбола». 17.00 «Русский век». **17.30 «Криминальная Россия. Современные хроники».** 18.00 «Сегодня днем». **18.15 «Нью–Йорк, Центральный парк». 20 серия.** 19.10 20 век в лицах. 20.00 «Итоги. Предисловие». **20.30 «Аэропорт». Х/ф.** 23.00 «Итоги». 00.00 «Спина к спине». 01.50 «Итоги. Ночной разговор». 02.20 «Итоги. Спорт». **02.50 «Байки из склепа». «Ловушка». 2 серия. М/ф.**

12 канал

11.00, 21.00 ТОН. 11.40, 21.40 «Точка зрения». 11.50, 20.50, 21.50, 22.20 Реклама. 12.00 «Сегодня утром». 12.10 «Полицейские будни». 12.30 «Пойми меня». **13.00 «Зена — королева воинов». 9 серия.** 13.45 «От «Винта!». 14.00 «Большие деньги». 14.25 «Устами младенца». 14.55 «Век футбола». **15.25 «Последняя волна». Х/ф.** 17.00 Муз. поздравления. 18.00 «Сегодня днем». **18.15 «Нью–Йорк, Центральный парк». 20 серия.** 19.10 XX век в лицах. «Айк и Монти. Генералы на войне». 20.00 «Итоги. Предисловие». 20.30 «Светоч». 22.00 «Новое поколение». 22.30 «Криминальная Россия. Современные хроники». Фильм 7–й. 23.00 «Итоги». **00.00 «Спина к спине». Х/ф.** 01.50 «Итоги. Ночной разговор». 02.20 «Итоги. Спорт». **02.50 «Байки из склепа». Серия 2–я — «Ловушка».**

TV6 МОСКВА

8.00 Программа ТК «СТВ–1». 9.05 «Любишь — смотри». 9.25 «Дорожный патруль». 9.40 Диск–канал. **10.25 «Детектив Боги». 8 серия. 10.55 М/ф. 11.30 «Пари с волшебницей». Х/ф.** 12.55 «Пальчики оближешь». 13.30, 19.30 ТСН–6. 13.45 «Стильно!!!». **14.00 «В пустыне и джунглях». 2 серия.** 15.25 «Дорожные игры». 15.50 М/ф. 16.05 «Канон». **16.40 «Возвращение на остров сокровищ».** 18.05 Программа ТК «СТВ–1». 21.00 «Обозреватель». 22.05 «Фитиль». **22.20 «Хочу танцевать». Х/ф. 00.25 «Балда». 6 серия.** 01.00 «Такси ТВ–6». 01.15 «Партийная зона».

ИСТОРИЧЕСКИЙ КАЛЕНДАРЬ «НГ»

30 марта 1979 года председателем Сургутского горисполкома назначен Николай АНИКИН. На этом посту он пробыл два с половиной года, а затем был избран первым секретарем горкома КПСС и руководил партийной организацией Сургута, а фактически городом — до 1990 года.

Дела и люди

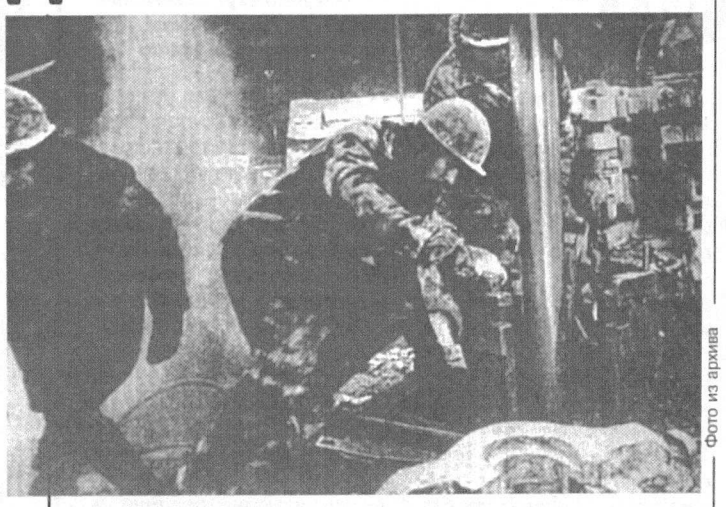

Фото из архива

31 марта 1981 года решением Сургутского горисполкома звание «Почетный гражданин города» присвоено буровому мастеру Сургутской геологоразведочной экспедиции **Нажметдину Жумажанову.** При его непосредственном участии открыты месторождения нефти Усть–Балыкское и Федоровское. Нажметдин Жумажанов — участник Великой Отечественной войны, Герой Социалистического Труда, лауреат Государственной премии СССР. В настоящее время проживает в Тюмени.

31 марта 1973 года началась промышленная эксплуатация одного из крупнейших в нашем районе — Федоровского месторождения. До сих пор это месторождение обеспечивает значительную часть нефтедобычи акционерного общества «Сургутнефтегаз»

4 апреля 1972 года первый рейс на авиалинии Сургут — Москва совершил самолет Ту–134. Путь до Сургута из европейской России, который еще недавно занимал в лучшем случае несколько дней, сократился с этого времени до трех часов.

В апреле 1982 года начато строительство Сургутского завода стабилизации конденсата — одного из первых крупных перерабатывающих предприятий региона.

Андрей АНТРОПОВ

Использованы материалы из книги И.П. Захарова «Сургут — наш родной город».

ОБЪЯВЛЕНИЯ

Торговый дом
«РосАвто»
открывает стоянку
по комиссионной торговле
автомобилями, ***стоимость услуг 0,05%*** в сутки от
заявленной стоимости
автомобиля, а также
оказывает услуги по
комиссионному оформлению
легковых автомобилей.
Оценка автомобилей на месте.
Справки по телефонам:
77-18-49 (в рабочее время),
77-25-05 (круглосуточно).

Вниманию родителей и учащихся 8, 9, 10 классов!

Одна из первых в России школ, имеющая десятилетний опыт обучения бизнес-образованию (тысяча выпускников нашли свое место в трудных экономических условиях), Международная школа юного менеджера (довузовский факультет Сургутского института мировой экономики и бизнеса «Планета») объявляет очередной набор слушателей.

По окончании обучения вы получите специальность, имеющую спрос на рынке труда. Выпускники школы зачисляются на второй курс Сургутского института мировой экономики и бизнеса «Планета» и имеют высокий потенциал для поступления в вузы России, ближнего и дальнего зарубежья, развивают личностные возможности для надежной, самостоятельной творческой деятельности на рынке труда.

Тестирование проводится
с 25 марта по адресу:
пр. Мира, 32/2, 3 этаж,
тел. 22-98-33.

«НОВЫЙ ГОРОД»
Сургутская
городская газета

зарегистрированная
торговая марка

Газета зарегистрирована
региональным
управлением контроля
за соблюдением
законодательства
о СМИ за №Е-0576
12 октября 1993 г.

Учредитель:
администрация г. Сургута

Издатель:
акционерное общество
«СИА-ПРЕСС»

Главный редактор
газеты
Тарас Самборский

Адрес редакции
и издателя:
626400, г. Сургут,
ул. Северная, 68,
СИА-ПРЕСС

Телефоны редакции
21-07-42, 21-47-94

Набор и верстка:
служба компьютерной
техники и связи
АО «СИА-ПРЕСС»

Печать:
Сургутская городская
типография
(ул. Маяковского, 14)

Распространение:
агентство «Северпечать».
Телефон 21-41-53

Размещение рекламы:
рекламное агентство
«РЕК-визит».
Телефон 22-49-42

Газета выходит
пять раз в неделю

Время подписания
в печать
по графику: 17.00,
по факту: 17.00.

Заказ № 2154.
Тираж 29.100 экз.

Цена:
по подписке —
40 руб.,
в розницу —
50 коп.

КРОССВОРД «НГ»

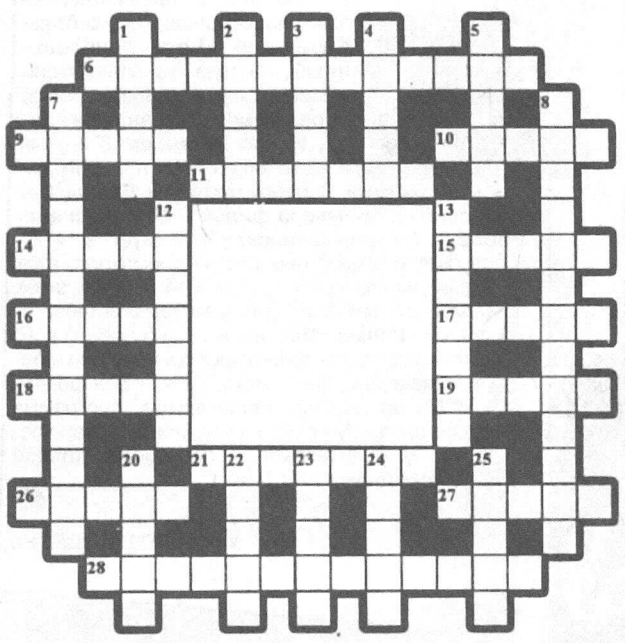

ПО ГОРИЗОНТАЛИ: 6.Метод синтеза, применяемый для получения большинства каучуков. 9.Массивный столб, служащий опорой перекрытия. 10.Главное богослужение в католической церкви. 11.Индийская танцовщица, участвующая в религиозных церемониях или праздничных увеселениях. 14.Вышедшая из употребления единица аптекарского веса. 15.Советский ученый в области металлургии и сварки. 16.Вид переплетений с мелкоузорчатыми рисунками в одежных тканях, платках, скатертях и т.п. 17.Украшенный головной убор римского папы. 18.Советский шахматист, международный гроссмейстер, чемпион СССР (1947, 1950-1951 гг.). 19. Четырехместная карета с открывающимся верхом. 21.Ранний этап в историческом развитии какого-либо явления. 26.Творческое объединение, созданное в 1968 г. для производства телевизионных фильмов. 27.Русский крепостной крестьянин, возглавлявший партизанский отряд в Отечественную войну 1812 г. 28.Характеристика размеров судна.

ПО ВЕРТИКАЛИ: 1.Североамериканский волк. 2.Мятеж, народное волнение (стар.). 3.Наследственный титул высшего дворянства в Испании до 1931 г. 4.Нелепость, глупость, ерунда. 5.Заслонка в дымоходе и водоразборных сооружениях. 7.Наука, изучающая механизмы преобразования энергии в ходе жизнедеятельности организма. 8.Русский математик. 12.Национальная канадская игра, правила которой напоминают принятые в хоккее с шайбой. 13.Лопаточка для грунтовки. 20.Старинный французский танец. 22.Материал для покрытия полов. 23.Шестой президент США (1825 — 1829 гг.). 24.Столярный инструмент. 25.Красно-оранжевая или красно-коричневая краска.

ОТВЕТЫ НА КРОССВОРД, НАПЕЧАТАННЫЙ В ПРЕДЫДУЩЕМ НОМЕРЕ:

ПО ГОРИЗОНТАЛИ: 1. Газогенератор. 7. Молебен. 8. Горилла. 10. Оценщик. 13. Ольга. 14. Штамм. 15. Латук. 17. Апачи. 19. Консоме. 24. Креозот. 25.Никифор. 26. Санинструктор.

ПО ВЕРТИКАЛИ: 1. Голавль. 2. Зыбь. 3. Гонец. 4.Регби. 5.Тюря. 6.Рулетка. 7. Многоугольник. 9. Аккомпаниатор. 11. Гадулка. 12. Ашхабад. 16. Турнепс. 18. Агасфер. 20. «Остин». 21. Мунгу. 22. Озон. 23. Скат.

УКВ 70, 01 МГц
РУССКОЕ РАДИО В СУРГУТЕ
музыка для души