НГ
ГЛАВНЫЕ НОВОСТИ

Что происходит вокруг сургутского прихода?

Стр. 2.

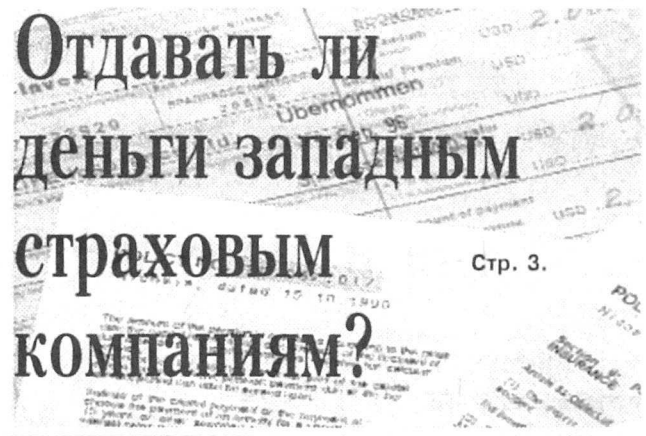

Отдавать ли деньги западным страховым компаниям?

Стр. 3.

Сургутская городская газета «Новый город». Четверг, 16 января 1997 года, №3 (310). Выходит три раза в неделю.

Как и было извещено ранее, на вещевом рынке по проспекту Набережному с 10 февраля прекращена торговля продуктами питания. Теперь приобрести необходимые продукты, разрешенные к торговле с открытых прилавков, можно по соседству — рядом с вещевым открыт продовольственный рынок на 250 мест. Время его работы — с 9 до 18 часов.

•

Лидером отечественной нефтепереработки в 1996 году стало дочернее предприятие нефтяной компании «Сургутнефтегаз» «Киришинефтеоргсинтез». Объем переработки углеводородного сырья на этом предприятии за год вырос на 26 процентов — с 12,2 миллиона тонн в 1995 году до 15,2 миллиона тонн в 1996 году. Среди новых видов продукции, осваиваемых заводом,— выпуск основы для синтетических моющих средств и серийное производство экологически чистого дизельного топлива.

РЕДАКЦИОННАЯ СТАТЬЯ

бернатор и округа — ины?

боры во все уровни и, наконец, состоя- Утвердился на сво- осту и губернатор сти Леонид Рокец- победивший в не- й борьбе основного рника г-на Атро- о. Своей победе цкий не в послед- очередь обязан се, которая «разма- по стенке» скоро- ого банкира.

оследний, впрочем, достаточно сильно синговал электо- ное сознание — ак- Атрошенко по завое- ю симпатий избира- й беспримерны. Ор- зация общественно- движения Тюмень- 0, бесплатная газета ем же названием, терные рейсы пенси- ров за границу, в аны нефтяного рая, аз «Кукол» по образцу — такой размах поз- ил Атрошенко доста- но быстро набрать ки» в предвыборной ке.

Наш округ, как изве- о, не принимал уча- я во втором туре го- сования, поэтому дьба региона «реша- сь» без нас. Впрочем, знает, какое буду- е было бы уготовано и роптивым округам, и щему югу, если бы го- сующая часть субъек- федерации не оказа- лась столь здравомыслящей. Совершенно очевидно, что водворение Атрошенко в губернаторском кресле не могло сулить ничего хорошего тем, за счет кого держится регион. И если сейчас при имеющемся политическом раскладе проблема «севера и юга» в рамках отдельно взятой Тюменской области находится в вялотекущей стадии и всегда есть надежда на ее цивилизованное решение, то с приходом во власть Атрошенко все могло измениться к худшему.

Кстати, тот факт, что сургутяне не принимали участия во втором туре выборов, по всей видимости, не вызвал у них особенного недовольства. В этой связи вспоминаются письма протеста от избирателей Ямало-Ненецкого округа, опубликованные в тюменских изданиях. Ямальцы были возмущены тем, что у них отняли конституционное право участвовать в голосовании.

Что ж, простительна некоторая избирательность тюменских редакторов, которые из своей почты выбрали именно эти письма протеста. Думаю, что на деле наши северные соседи гораздо более озабочены проблемой приобретения экономической самостоятельности округа, чем вопросом участия в областных избирательных акциях.

Сейчас остается только гадать, почему сургутяне оказались так мало тронуты выборами губернатора. То ли искренне считают, что их голоса ничего не значат, то ли действительно объединились с региональными властями в желании дистанцироваться и от губернатора, и от области в целом.

Как бы то ни было, но после нескольких месяцев избирательной лихорадки мы имеем среди прочих и олицетворение областной власти — ее губернатора.

С чем вас и поздравляем.

Лилия ЗАТИНАЦКАЯ

На улице Быстринской — новоселье

Ирина ЛЕНЬКИНА

Еще булгаковский Воланд точно заметил, что квартирный вопрос имеет свойство влиять на род людской не с лучшей стороны. Согласимся с ним, ибо получить квартиру в нашей стране всегда было невероятным благом и большой редкостью. Тем более приятно сообщить о том, что в эти дни сургутяне имеют счастье заселяться в новый дом, сданный УКСом городской администрации в эксплуатацию в декабре 1996 года.

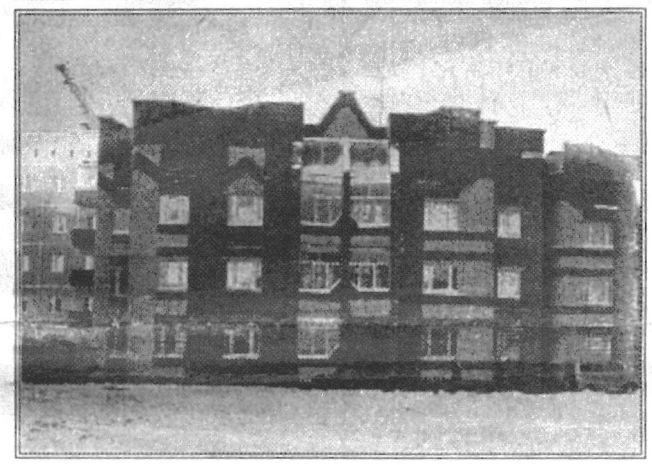

Он расположен по адресу: Быстринская, 20, в новеньком, еще не обжитом 33-м микрорайоне города. С **Татьяной Илларионовной Лутцевой**, заместителем начальника ПТО управления капитального строительства администрации Сургута, мы зашли в просторную двухкомнатную квартиру пятиэтажки, дома серии И-164 ленинградского проекта. Первый этаж этого и соседнего девятиэтажного дома по Быстринской, 21, отданы под магазины. Вообще, в обозримом будущем жилье в 33-м микрорайоне обещает стать одним из самых престижных: дома там новые и хорошего проекта.

Одним из подрядчиков управления капитального строительства администрации города выступает АО «Сургутстройтрест». Появление адреса: «г. Сургут, ул. Быстринская, 20 и 21» — дело рук строителей этого АО. Конечно, внутренняя отделка квартир далека от европейских стандартов, но Татьяна Илларионовна объясняет это низкой сметной стоимостью домов. Из-за перебоев с финансированием, осуществляемым из городского бюджета в прошлом году, строители вынуждены были и обои искать подешевле, и сантехникой отечественного производства обходиться...

Впрочем, владельцы новеньких квартир на строителей не в обиде.

— Были бы стены, — говорит **Игорь Анатольевич Скворцов**, сотрудник ЯЦ 34-11, получивший квартиру в соседнем трехэтажном доме-новостройке, — все со временем сделаем.

— ***Долго ждали квартиру? — спрашиваю.***

— Пятнадцать лет, — отвечает. — Жили на Звездном в малосемейке, двое детей у нас. Квартиру, конечно, ждали.

— ***Довольны?***

Улыбается Игорь Анатольевич. Впереди — новоселье, хлопоты, с ним связанные... Грех не радоваться.

У кирпичных домов толстые стены, но жилплощадь, конечно, поменьше. Как объясняет Т.И.Лутцева, три трехэтажки выполнены по индивидуальному проекту институтом ПКБ «Проект». Одна из них, по Быстринской, 25, где мы и познакомились со Скворцовым, управлением капитального строительства сдана полмесяца назад.

Глядя на эти нетипичные, непанельные дома (см. снимок), возведенные строителями АО «Сургутгазстрой», думается, что их окружат такие же современные здания. По мнению Лутцевой, перебоев с водой и теплом в этом микрорайоне не будет. Тепломагистраль рассчитана на гораздо большее количество домов, чем построено. В проекте развития микрорайона есть, как и положено, магазины, детский сад, спортивный зал.

В общую копилку 170 тысяч квадратных метров жилья, сданного в эксплуатацию в 1996 году, на долю УКСа приходится 28 тысяч 911 квадратных метров. Почти столько же запланировано на год текущий. Будем надеяться, что, несмотря на недостаток средств в городской казне, число новостроек в Сургуте будет расти с каждым днем. А иначе зачем депутаты городской Думы ходатайствовали об изменении территориальных границ города Сургута в сторону увеличения?

На снимке: *дом индивидуального проекта в мкрн. №33.*

Фото А.БЕССМЕРТНЫХ

А вот в Америке...

Ум — хорошо, а две тысячи — лучше!

Ольга ГАВРИЛОВА

Более трех лет прошло с момента создания университета в Сургуте. Идея превращения города в университетский имела как сторонников, так и ярых противников. Отложим, однако, историю. Поговорим о «сегодня» и «светлом завтра». Ведь именно для этого 10 января сего года преподавательский состав СурГУ организовал солидную пресс-конференцию.

Участники пресс-конференции убеждали, что наряду с образовательным процессом здесь развивается и наука. По словам проректора по научной работе Валерия Табарина, в СурГУ «создано мощное научное подразделение, едва ли не самое крупное в округе». Фундаментальные и прикладные исследования получили поддержку как на местном, так и на государственном уровне. Около миллиарда «на науку» получит вуз из городского бюджета. Небольшую финансовую поддержку согласно оказать Министерство общего профессионального образования, входящее в число учредителей. Бюджет прикладных исследований (работа по заказу предприятий региона) составит еще около миллиарда. «В общем, не только тратим, но и зарабатываем». Это все — сегодня. В будущем же планируется увеличить количество специальностей. К уже имеющимся добавятся «экология» и «валеология», «социология» и «лингвистика», «финансовый менеджмент» и даже, возможно, «строительство городских фасадов».

Стоит заметить, что разговор то и дело возвращался к вопросу, нужны ли нам все эти специалисты. «Для точного прогноза мы не имеем информационной базы. Но университет переполнен студентами, — ответили нам. — В конце концов, 60 процентов работающих в Америке имеют высшее образование. В любом случае интеллектуал не останется без работы». Умеющий мыслить — да придумает. Мозговая атака, сэ-э-эр...

ВОПРОС — ОТВЕТ

Сегодня в выпуске:

- **Почему летчикам не дали «Ветерана труда»?**
- **Почему выпускникам юридического лицея приходится платить за обучение?**

Житель Сургута Вишневский спрашивает: «Почему всем летчикам, подавшим в собес заявление на присвоение звания «Ветеран труда», отказано в этом? Я отлетал 20 лет, на пенсии уже 16».

Отвечает главный специалист городского отдела социального обеспечения **Г.Н. ЛОБАЧЕВА.**

— К первому декабря 1996 года Сургутский горсобес принял 13 тысяч заявлений на присвоение звания «Ветеран труда». 11 тысяч сургутян его получили.

Одним из оснований в соответствии со статьей 7 Закона «О ветеранах» для присвоения указанного звания является наличие государственных или ведомственных наград.

Перечень государственных наград подготовлен комиссией по государственным наградам при Президенте РФ. Сложнее решить вопрос об отнесении знаков отличия в труде к ведомственным. Конкретного перечня по ним нет. Главным и основным условием отнесения наград к ведомственным знакам отличия в труде, дающим право на оформление звания «Ветеран труда», является обязательность награждения от имени Правительства бывшего СССР или РФ и других Федеральных органов исполнительной власти Российской Федерации.

Комитет социальной защиты Тюменской области письмом №11/1864 от 29.07.96 г. разъяснил, что знак «За безаварийный налет часов» к ведомственным знакам отличия не относится.

Вот на этом основании 60 сургутянам и было отказано в присвоении звания «Ветеран труда».

— Почему выпускники юридического лицея должны поступать в Сургутский Государственный университет на общих основаниях и платить 12 миллионов рублей? Ведь ребята специально для этого университета готовятся.

При ответе на этот вопрос начальник организационно-правового управления администрации Сургута **В.Ф. ИМОВ** сослался на пункт 4 статьи 2 и пункт 3 статьи Федерального закона «О высшем и послевузовском профессиональном образовании» №125-ФЗ от 22 августа 1996 года. Там подробно указаны все правила приема в вузы, установлены льготные категории поступающих, условия поступлений вне конкурса. А если вы не поступили на общих основаниях, то вас могут взяться учить на договорной основе. Не блещешь знаниями — блеснете нетой. В данном конкретном случае не известно, есть ли какие-то договорные отношения между двумя сторонами. Если их нет, то все верно.

Ведущая рубрики Ольга ГАВРИЛОВА

ГЛАС НАРОДА

Они превращают лесопарковую зону в свалку

Лесопарковый массив, расположенный между Белым Яром и микрорайоном нефтяников, давно служит зоной отдыха горожан и белоярцев, местом тренировок и соревнований спортсменов ДЮСШ нефтяников и отделения лыжных гонок управления спортивных сооружений «Факел».

Однако его «ничейная» принадлежность превратила этот массив в место свалки бытового и строительного мусора, а проездную дорогу — в шоссе «республиканского» значения для водителей личного и служебного транспорта, снующих днем и ночью между Белым Яром и микрорайоном нефтяников, минуя пост ГАИ на Нефтеюганском шоссе.

Тщетные попытки тренеров ДЮСШ, руководства лыжной базы «Снежинка» прекратить поток автотранспорта путем сооружения земляных и снежных завалов к желаемым результатам не приводят.

Хочется надеяться, что соответствующие службы городской администрации совместно с ГАИ все же в состоянии поставить заслон «автохулиганствующим элементам», которые продолжают превращать район прекрасного отдыха в свалку и крушить колесами лыжню.

А. ЛЕОНИДОВ,
сургутянин с 1970 года

Выражаем искренние соболезнования обозревателю нашей газеты Ирине Ленькиной и ее семье в связи со смертью бабушки

Надежды Владимировны Ленькиной.

«Новогородцы»

Успех — не во благо?

Ольга ГАВРИЛОВА

Смутные волнения тревожат сургутскую православную общину. Разнообразные слухи и сплетни, неожиданные и частые визиты высокопоставленных иногородних духовников... Возможно, все это стало причиной недомогания настоятеля Свято-Никольской церкви отца Виктора, о чем сообщили электронные средства массовой информации. На торжественную церемонию вручения икон для строящегося храма батюшку доставили из больницы.

— Виктор Федорович, каковы, на ваш взгляд, причины суеты вокруг вашего имени?

— Я думаю, если вы обратитесь в источник Священного писания, то вы очень точно определите, чем это вызвано. Прочитайте, за что распяли Христа.

— Ваше отношение к этому?

— Христос был распят ради зависти иудейской. Ради зависти терпит любой человек. Христос имел блистательный успех. Успех имеет место и здесь, у нас, в Сургуте. Благодаря не только моим усилиям, но и усилиям всего прихода, усилиям батюшек, которые мне помогают. Отец Николай, отец Василий дьякон, активные прихожане. Отмечу Г.Н.Корченкина, А.Н. Ложкина, С.С.Головнину, Т.М. Якухину. Они трудятся на почве просвещения. Это обширная работа. Она и приводит к успеху. Мы не работаем специально для этого. Мы делаем свое дело. А люди видят и оценивают. Успех приводит кого-то в ярость, негодование. Ведь 30 тысяч экземпляров нашей газеты «Северный колокол» «ходят» по городу и области, а у них до сих пор нет своей газеты.

— Усилия прихожан могут чем-то помочь?

— Я надеюсь на милость Божью. Прихожане — это народ, а глас народа — это глас Божий. Так сказано в Писании.

Фото А.БЕССМЕРТНЫХ

В новый год — с юбилеем, но без реконструкции

Ольга БЕРШАНСКАЯ

В наступившем году Сургутская ГРЭС-1 отметит свое 25-летие. За четверть века и коллектив, и крупнейшая в России станция снискали всеобщее уважение и зарекомендовали себя как надежный источник электроэнергии Тюменской энергосистемы. В последние годы много говорилось о реконструкции ГРЭС-1 совместно с зарубежными партнерами. Учитывая сложное финансовое состояние как экономики в целом, так и АО «Тюменьэнерго» в частности, актуален вопрос: жива ли идея перевооружения предприятия-юбиляра?

— Сургутская ГРЭС-1 надежно дает в энергосистему и на единый оптовый рынок большое количество электроэнергии, а также снабжает Сургут тепловой энергией, — рассказывает генеральный директор АО «Тюменьэнерго» **Валентин Боган.** — Однако за четверть века оборудование уже выработало свой моторесурс, стареет и морально, и «физически». Требуется реконструкция с учетом завтрашнего дня. Уже наработаны хорошие идеи, и на двух первых блоках предлагается применить самую современную российскую и американскую технологии. Если сейчас коэффициент полезного действия работы станции 37 процентов, то с внедрением нового оборудования эта цифра должна увеличиться до 52. Для тепловых станций это большой процент КПД, и с внедрением этого она вообще поднялась бы в разряд лучших станций России. Намечена программа, разработана документация, проведены переговоры с фирмами. Но

все упирается в финансирование. Привлечь инвесторов и получить кредиты в банке — это сделать нетрудно. Но как потом рассчитываться по этим кредитам? При существующей ситуации, когда на российском рынке нашу электроэнергию все потребляют, а никто за нее не расплачивается, брать кредиты просто опасно — мы начнем работать, а потом не сумеем рассчитаться. Поэтому пока не произойдет стабилизация экономики, пока не улучшатся товарно-денежные отношения, пока не увеличатся оборотные средства предприятий и на рынке не появятся «живые» деньги за электроэнергию, мы реконструкцию затевать не спешим. Но и не снимаем этот вопрос с повестки дня.

Фото А.БЕССМЕРТНЫХ

Как защищают права потребителей

Татьяна СИЛИНА

В прошлом году подразделением УВД по выявлению правонарушений на потребительском рынке, охране общественного порядка в местах торговли было зарегистрировано 513 уголовно наказуемых фактов обмана потребителей, из них через суд в 1996 году рассмотрено 405 уголовных дел.

К административной ответственности за обман покупателей привлечены 812 продавцов.

На основании распоряжения А.Л. Сидорова от 30.03.94 года за торговлю в неустановленных местах и за торговлю некачественным товаром было изъято более восьми тысяч килограммов продуктов питания, многие их них — с просроченным сроком реализации. За эти нарушения к административной ответственности привлечены 473 продавца и 127 руководителей торговых предприятий города.

Для исполнения Постановления «О мерах по упорядочению торговли алкогольной продукцией на территории города» было создано три постоянно действующих рабочих группы, в которые, помимо работников вышеназванного подразделения, вошли сотрудники налоговой полиции, санэпидемстанции, управления торговли городской администрации.

На сегодняшний день этой комиссией проверено 930 торговых киосков и павильонов и выявлено 194 административных правонарушения, предусмотренных статьей 147 административного кодекса «О нарушении правил торговли спиртными напитками». На виновных наложен штраф на общую сумму более девяти миллионов рублей. Из незаконной реализации изъято и сдано на базу «Декабрьская» 119 банок водки по 0,33 литра. Часть изъятого товара реализовывалась без акцизных марок.

За систематические нарушения лишено лицензии на право торговли ИЧП «Павлуша», приостановлена деятельность ИЧП Джафарова, ИЧП Мамедова, АОЗТ «АНАР», ИЧП «Эльчин».

О переоценке основных фондов

Л.В. ЧИХАЧЕВА,
начальник городского управления статистики

На основании правительственного постановления года по состоянию на 1 января 1997 года проводится переоценка основных фондов для приведения их балансовой стоимости в соответствие с рыночными ценами и условиями производства.

Переоценка осуществляется весь 1997 год.

Предприятия используют, как и прежде, индексный метод ее проведения либо метод прямой оценки по документально подтвержденным ценам.

Смысл нынешней переоценки — это учет инфляционных процессов, влияющих на стоимость основных фондов.

В настоящее время приоритетной задачей становится прямая оценка с применением экспертизы или информации о ценах, сложившихся в отраслях на отдельные объекты. В этом случае стоимость фондов будет приближена к рыночной цене, в чем в первую очередь должно быть заинтересовано само предприятие. Постановление предоставляет право выбора методики переоценки, и зависит он от уровня экономической грамотности руководства предприятия. Можно пойти путем простого умножения стоимости основных фондов на индексы, но всегда ли это оправдано? Упомянутое постановление в определенной мере направлено на поддержку оценочной деятельности в России. Ибо ее становление необходимо для функционирования экономики, и проведение в 1997 году работ по переоценке — реальный шанс для оценщиков во весь голос заявить о себе на рынке услуг. Принятие закона «Об оценочной деятельности» сделает практически ненужными ежегодные постановления по переоценке — эти процессы будут идти цивилизованным путем как во всем цивилизованном мире.

Страхование у зарубежных страховщиков: шанс обеспечить будущее или способ потерять деньги?

Призрак приближающейся старости, немощной и нищей, страшит всех, кто не имеет твердых материальных тылов. Пенсии, гарантированные государством, могут едва ли покрыть расходы на самое скудное питание, а система негосударственных пенсионных фондов еще только начинает развиваться, и рассчитывать на хорошее вспомоществование из этого источника могут пока далеко не все.

Лилия ЗАТИНАЦКАЯ

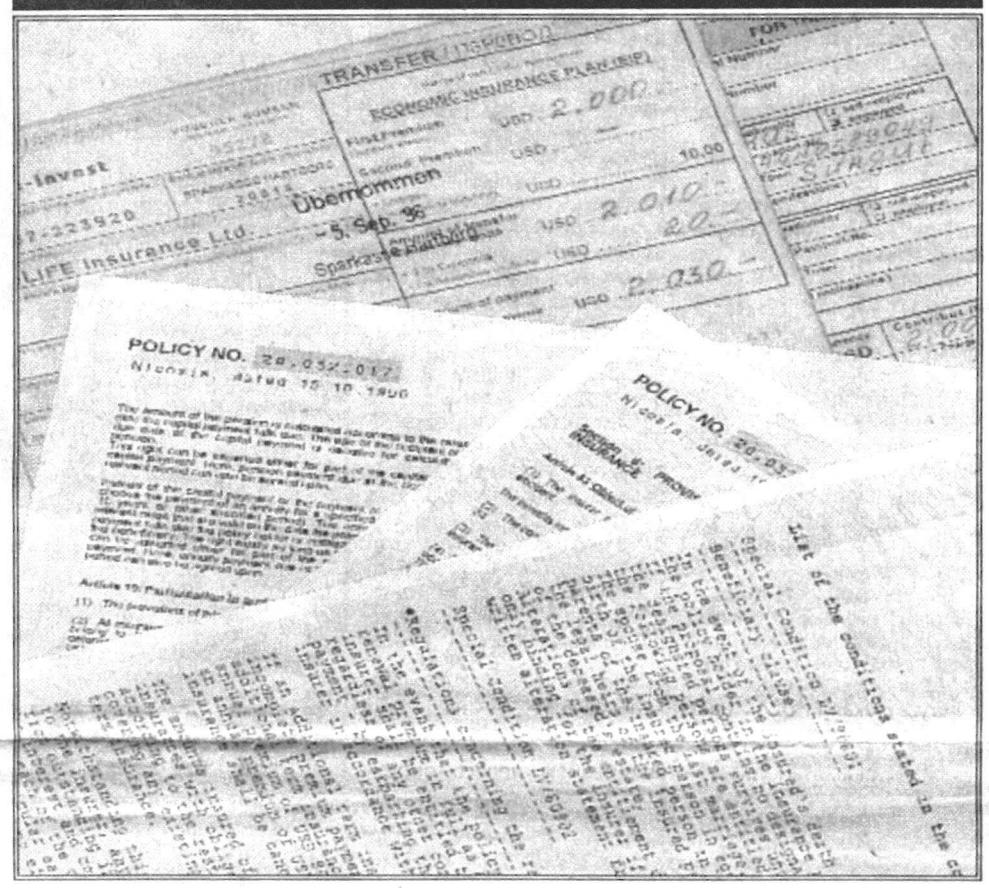

Спрос, как известно, рождает предложение. На плодородной почве беспокойства граждан за свое будущее взросли ростки небывалого по своим размахам бизнеса — долгосрочного страхования граждан зарубежными страховщиками. И если к вам, уважаемые господа, еще не пришел обаятельный молодой человек или девушка (это, как правило, бизнес молодых), то рано или поздно он (она) объявится на вашем жизненном горизонте. Молодые люди, предварительно расписав ужасы незастрахованной будущности, предложат вам исключительно выгодный и абсолютно надежный способ обезопасить себя от голодной смерти, а именно: застраховаться на длительный срок в зарубежной страховой фирме.

Первоначальная страхо[illegible]ая сумма и ежегодные [illegible]ховые взносы оплачива[illegible] долларах, причем [illegible] первого вложения [illegible] две тысячи дол[illegible]

[illegible], углубляться в [illegible] страховых проце[illegible] считаю лишним, поскольку это не есть предмет данной статьи, обрисую лишь в общих чертах суть дела. Оплачивая в течение пятнадцати лет страховку, клиент при отсутствии страхового случая (если он не умер, не заболел и не травмирован) получает все свои деньги обратно и плюс к ним сумму инвестиционного дохода. Если же несчастье случилось, для клиента предусмотрены страховые выплаты. В общем, данная система вполне сопоставима с отечественным страховым бизнесом, и принятие решения о страховании есть личное дело каждого.

Однако прежде чем принять решение, которое потребует больших финансовых затрат, необходимо задаться вопросом: «Получу ли я свои деньги назад?». Гарантией сохранности ваших финансов является только красноречие страхового агента, который кроме общих фраз о «надежности инвестиций за рубежом», «малом риске вложений», «продуманной инвестиционной политике», «личной честности западных предпринимателей» и демонстрации неубедительных бумаг с поименным перечислением членов правления фирмы и их домашними адресами вам больше ничего не сможет продемонстрировать.

К тому же следует учесть, что сама западная фирма хорошей капиталистической закваски не работает с зарубежьем, а действует через представителя, юридический адрес которого может располагаться, например, на Кипре. Люди искушенные знают, что это может означать. Например, морские корабли, разбойничающие в океане, имеют места прописки в портах благословенного острова.

А ведь распространением страховок занимается даже не сам кипрский представитель, а независимый распространитель страховок, который имеет процент от числа заключенных договоров, и его бизнес основан на так называемом многоуровневом маркетинге, к которому мы обязательно вернемся в специально посвященной этой теме статье.

Возможно, когда-то будет раскрыта тайна феномена, который заставляет людей долго колебаться, прежде чем совершить копеечное приобретение, и при этом совершенно бездумно отдавать в чужие руки крупные суммы денег. И могут ли быть убедительными заверения в надежности, если мы все видим, что деньги, отданные взамен на ничего не значащие бумажки, невозможно вернуть. «Русский дом селенга», «Русская недвижимость», «ГТФ», «Интерфейс»... Список этот, видимо, будет продолжен.

Только в нашем случае даже апеллировать будет не к кому, и акций протеста не придется устраивать, поскольку негде.

Хочется заранее предупредить желающих страховаться в иностранной фирме, что отечественным законодательством не регулируются взаимоотношения зарубежных страховых компаний, действующих по системе многоуровневого маркетинга, и их клиентов, проживающих в России. Для предприятий, работающих на страховом рынке, предусмотрено лицензирование. Лицензия является «документом, удостоверяющим право ее владельца на проведение конкретного вида (видов) страховой деятельности на территории РФ...».

Оборотистые люди, предлагающие доверить ваше будущее зарубежной фирме, не имеют лицензии, поскольку относят свою работу к «деятельности, связанной с оценкой страховых рисков, определению размера ущерба, размера страховых выплат и иной консультационной и исследовательской деятельности в области страхования», которая согласно закону не подлежит лицензированию. Согласитесь, насколько удивителен тот факт, что человек склоняет вас к страхованию, вручает соответствующие документы, берет взносы за страховку и при этом не только не называет себя страховщиком, а относит свои действия в отношении вас к «иной консультационной и исследовательской деятельности».

Необходимо озвучить еще один аспект излагаемой нами проблемы. Западные предприятия с большой осторожностью выходят на российский рынок, опасаясь потери своих капиталов. В нашем случае они недаром действуют через нескольких посредников, потому что в случае неблагоприятного развития событий в нашей стране (смена экономического курса, приход к власти коммунистов, попросту недобросовестность российских партнеров) они смогут полностью сохранить свои деньги, а вот доверившийся им простак эти деньги потеряет уж точно.

Да и как, скажите на милость, вы будете требовать их возврата, если страховало вас физическое лицо Петр Иванов из России на кипрское юридическое лицо «Servis», которое состояло в каких-то отношениях с фирмой «Brother», являющейся дочерним предприятием австрийской закрытой акционерной компании «Mother», образованной три-четыре года назад?!

Задумайтесь, пожалуйста, об этом, доверчивые сургутяне, и не забудьте, что процесс вытягивания из вас конвертируемой валюты растянут на долгие пятнадцать лет. Много воды утечет до тех времен, равно как и денег из ваших кошельков.

КОРОТКО

Как в Нефтеюганске решают проблему жилья

Мэр Нефтеюганска Владимир Петухов подписал постановление об участии граждан в долевом строительстве жилья. Это позволит нефтеюганцам улучшить жилищные условия с помощью средств городского бюджета. Приоритетным правом на участие в строительстве в течение 1997–1998 годов будут пользоваться жители фенольных, аварийных и деревянных строений. Подобное жилье имеет население восьми микрорайонов Нефтеюганска.

С первого февраля текущего года начнется прием заявлений граждан. Жильцам, не вступившим в долевое участие, при отселении будет предоставляться освобождаемый, соответствующий санитарным нормам жилой фонд. Сумма денежного взноса граждан определяется индивидуально. Льготным категориям населения предоставляются разнообразные скидки.

СИА-ПРЕСС

А Шафраник — снова нефтяник!

В Ханты-Мансийске прошла встреча губернатора округа Александра Филипенко с председателем совета директоров Тюменской нефтяной компании, советником председателя правительства Российской Федерации Юрием Шафраником.

Речь на встрече шла о деятельности компании на территории нашего округа, ее участии в реконструкции Самотлора, а также о сотрудничестве с администрацией округа в 1997 году.

Андрей ПАКСЕЕВ

Частный бизнес объявил конкурс среди журналистов

В канун празднования Дня российской пре[illegible]торый отмечается 13 января, сургутская асс[illegible] частных предприятий учредила две преми[illegible] миллионов рублей в двух номинациях — за[illegible] телевизионный материал и лучшую газетну[illegible]кацию на экономическую тему.

Денежными премиями будут награждены ж[illegible]чьи материалы на экономическую тему окажут[illegible] профессиональными.

Лилия ЗАТИНА[illegible]

РАТИ: уж первый семестр...

Закончился первый семестр у студентов Сургутского отделения Российской академии театрального искусства (РАТИ).

Для занятий со студентами во втором семестре в Сургут приехали преподаватели РАТИ: профессор кафедры режиссуры, народный артист России Борис Голубовский, преподаватель по вокалу Мария Ганешина, преподаватель сценического танца, выпускница РАТИ Марина Волчевская. Согласно учебному плану, составленному на 1996–1997 учебный год, в скором времени заниматься с будущими сургутскими актерами приедут преподаватели сцен-речи и сцен-движения.

Татьяна ДВОРНИКОВА

«Из истории советской печати»

В конце января в выставочном зале краеведческого музея откроется выставка «Из истории советской печати», базирующаяся на музейных фондах. В основном здесь будут представлены книги политической направленности, многие из которых довольно редкие — 1917 года издания.

Татьяна СИЛИНА

Новые билеты на автобус

К сведению пассажиров городского автотранспорта!

С 15 января в Сургуте вводятся абонементные талоны и проездные билеты нового образца. Старые абонементные талоны достоинством 15 копеек действительны для проезда до 31 января.

Соб.инф.

РЕК визит Бизнес Europa Plus не знает границ!

Впервые за всю историю Тюменской области рекламно-издательская фирма «Орион-Плюс» совместно с администрацией области, при поддержке радиостанции «Европа Плюс Югра», приступает к изданию адресно-телефонной книги «Тюменская область»: от А до Я.

Полиграфию выполнит финское издательство «Эсапринт».

В ней будет размещена информация о 50 тысячах предприятий, фирм и организаций области.

У вас есть возможность представить свое предприятие на рекламных страницах книги.

Вопросами размещения рекламы сургутских предприятий занимается рекламное агентство «РЕК-визит», расположенное по адресу:

ул.Северная, 68, здание СИА-ПРЕСС, телефон 22-49-42.

Заявите о себе!

Через несколько месяцев у вашего предприятия юбилей? Вам хочется, чтобы он запомнился сотрудникам и гостям?

ЗАКАЖИТЕ РЕКЛАМНЫЕ СУВЕНИРЫ С ВАШЕЙ ФИРМЕННОЙ СИМВОЛИКОЙ.

Все — от зажигалки до зонтика — с гарантией качества от РА «РЕК-визит».

РЕК визит **Ул.Энергетиков, 14. 22-49-42.**

FM 102,5

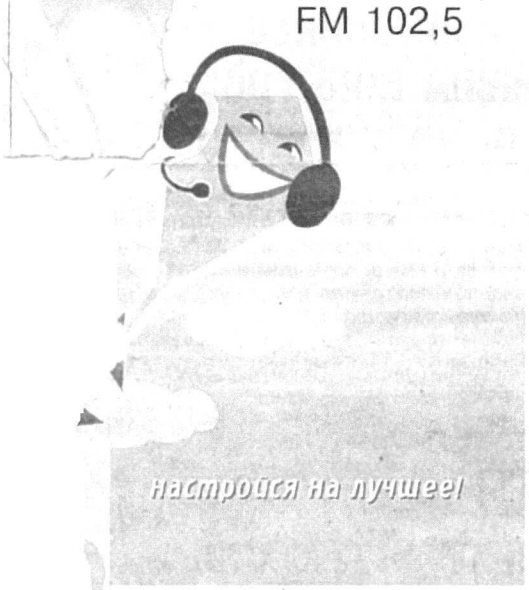

Europa Plus ЕВРОПА ПЛЮС ЮГРА

Размещение рекламы: в Сургуте – 22-49-42, в Нефтеюганске – 2-96-76.

Памяти Рубцова посвящается

Наталья РАЗНАТОВСКАЯ, руководитель литературного клуба общественной организации «Да»

Вот уже несколько лет подряд любители творчества российского поэта Николая Рубцова собираются в узком кругу, где вновь и вновь звучат его стихи. Четверть века назад, 19 января, трагически оборвалась жизнь нашего современника Николая Рубцова. Поэтому рубцовские чтения, ставшие в нашем городе традиционными, проводятся в январе. В этом году литературный клуб Сургутской общественной организации «Да» взял эту обязанность на себя: первая встреча в 1997-м посвящена творчеству Рубцова.

Задолго до выхода в свет поэтических сборников стихи Рубцова знали, декламировали, о них спорили, складывали песни. Вот его поистине лирические строки:

«Я забыл,
что такое любовь,
И под лунным
над городом светом
Столько выпалил
клятвенных слов,
Что мрачнею,
как вспомню об этом».

Стихи Н.М.Рубцова постигают душу внезапно, поражая своей искренностью. По мысли поэта, поэзия — вокруг нас и в нас самих. Сборники произведений Николая Рубцова и сегодня не томятся на книжных полках в ожидании своего читателя. При жизни он издал только четыре тоненьких книжечки тиражом сорок три тысячи экземпляров. После смерти Николая Рубцова вышло более двадцати изданий, тираж которых превысил пять миллионов экземпляров. Но и теперь ощущается их недостаток. Купить томик стихов поэта почти невозможно. Сейчас в Северо-Западном региональном издательстве «Северный дом» готовится к печати сборник стихов Н.Рубцова. Однако из-за недостаточного финансирования он еще не скоро выйдет в свет.

Примечательно, что идею создания в нашем городе литературного клуба высказали почитатели поэзии Николая Рубцова на одном из вечеров, посвященных его памяти. В наступившем году в нашем литературном клубе будут звучать стихи как классиков, так и современных литераторов. Но свою первую встречу мы посвятили памяти Николая Рубцова.

Ленив, как муравей

По информации бельгийской газеты «Гренц Эхо», испанским ученым удалось развеять существовавшее представление о том, что муравьи являются самыми трудолюбивыми существами на земле.

В результате произведенных многочисленных наблюдений биологи пришли к заключению, что большую часть жизни муравьи ведут паразитический образ жизни. Работают же муравьи, по утверждению ученых, только тогда, когда этого потребует их королева. Самым же удивительным является то, что сразу после выполнения поручения своей предводительницы они умирают от нервного шока.

Национальная служба новостей

ПОГОДА

Опять одно и то же — погода.

Ее градус способен вызвать аллергию, амнезию, прострацию и просто головную боль.

Ее ветер может выдуть мозги, вдуть простуду и проветрить помещение.

Ее дождику под силу налить воды за шиворот.

Ее гроза пугает прозаиков и вдохновляет поэтов.

Ее мороз укутывает снежком и кусает за нос.

Ее весна опьяняет, лето разлагает, осень вытрезвляет, зима консервирует.

Поэтому у настоящего метеоролога должна быть чистая голова, горячие руки и холодная бутылка. Только тогда он способен адекватно заглядывать в завтрашний день.

ПРЕЗЕНТабельная музыка

«И хит «Презента» нам сладок и приятен...»

Europa ЕВРОПА ЮГРА

Привет всем, кто слушает радио «Европа Плюс Югра»! Позвольте поздравить вас с тем, что мы с вами благополучно прожили все новогодние праздники. Отшумели, отгремели бокалы, рюмки, стаканы в честь года наступившего, можно облегченно вздохнуть и подвести кое-какие итоги. Я же, как ведущая программы «Презент», предлагаю вам подытожить и упорядочить музыкальные пристрастия наших сограждан, соседей, родных, любимых, близких, которые составляли суть музыкальных программ радио «Европа Плюс» с 23 до 24 часов ежедневно, кроме субботы и воскресенья. А если не мудрствовать, то все очень просто: я предлагаю вам 12 самых хитовых композиций 1996 года.

1.Coolio. «Gangsta's Paradise».
2. Me & My. «Dub-I-Dub».
3. В. Меладзе. «Актриса».
4. F. Mercury. «You don't fool me».
5. Robert Mines. «Children».
6. George Mickael. «Jesus to the child».
7. Mr. President. «Coco Jumbo».
8. Los Pel Rio. «Macarena».
9. «Лицей». «Осень».
10. «Мечтать». «Летчик».
11. Meline Farmer. «California».
12. «Иванушки-International». «Тучи».

Я думаю, что, ознакомившись с хит-парадом программы «Презент» года ушедшего, вы поняли, что ваши приемники, работающие в диапазоне УКВ 71,93 Мг и 102,5 FM, действительно настроены на лучшее. Оставайтесь с нами в наступившем году! Звоните в «Презент», поболтаем! Пока!

Светлана ТУНИЦКАЯ

«НОВЫЙ ГОРОД» Сургутская городская газета

зарегистрированная торговая марка

Газета зарегистрирована региональным управлением контроля за соблюдением законодательства о СМИ за №Е-0576 12 октября 1993 г.

Учредитель: мэрия г. Сургута

Издатель: акционерное общество «СИА-ПРЕСС»

Главный редактор газеты Тарас Самборски

Ответственный реда Олег Владимиро

Адрес редакции и издателя: 626400, г. Сургут ул. Северная, 68 СИА-ПРЕСС.

Телефоны редакц 21-07-42, 21-47-9

Набор и верстка служба компьютер техники и связи АО «СИА-ПРЕСС

Печать: Сургутская город типография (ул. Маяковского,

Распространени агентство «Северпе Телефон 21-41-

Размещение рекл рекламное агент «РЕК-визит» Телефон 22-49

Газета выход три раза в нед

Время подпис в печать по графику: 1 по факту: 15

Заказ № 3 Тираж 22.615

Цена: по подписк 10.000 ру в розницу свободна

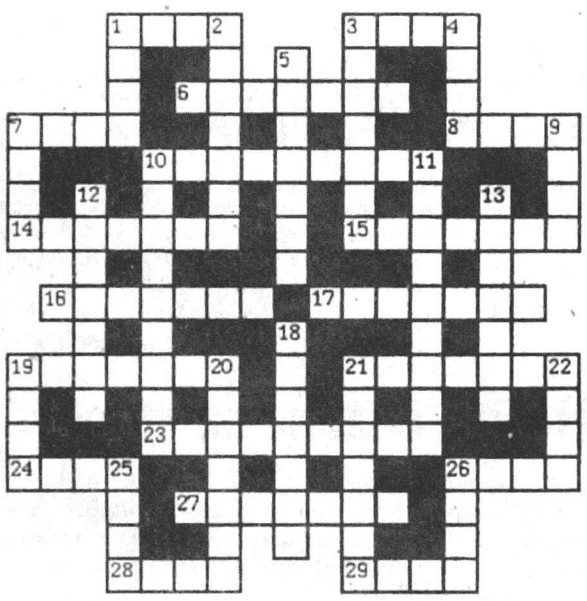

ПО ГОРИЗОНТАЛИ: 1. «Единственный способ защититься от внешнего мира — это глубоко его познать» (английский философ). 3. Сороковая часть турецкого куруша. 6. Записи о каждодневных делах. 7. Нулевое очко. 8. «... — Гариб» (азербайджанский дастан). 10. Российский литературовед, автор сборника «Народные русские сказки». 14. Рабочий стол столяра, слесаря. 15. Специалист по проверке деятельности предприятия. 16. Старинное ручное метательное орудие. 17. Старый домашний скарб (разговорное). 19. Предосудительный поступок. 21. Рыба семейства сельдевых. 23. Глубокая трещина, узкое ущелье в горах, в земле. 24. Полное довольство. 26. «Не все замужние женщины — ...» (японская пословица). 27. Московский аэропорт. 28. Экваториальное созвездие. 29. Непаханная земля, целина.

ПО ВЕРТИКАЛИ: 1. «Много внимания ему уделяют женщины и индейцы. Они его раскрашивают» (из «Уст младенца»). 2. Денежная единица Албании. 3. Ласковое поощрительное название послушного ребенка. 4. Имя поэтессы Ахматовой. 5. Видный идеолог русского старообрядчества. 7. Французский пехотинец. 9. Балаганный шут. 10. Лошадь на скачках, не являющаяся фаворитом. 11. Тонкий обтягивающий свитер. 12. Старорусское название ошибки, оплошности. 13. В древнерусском календаре: декабрь. 18. Чертежный прибор. 19. Французский писатель-фантаст, автор романа «Властелин мира». 20. Оружейный склад. 21. «Общество держится типами и движется характерами» (русский писатель). 22. Старорусское название козней, коварных умыслов. 25. Легендарный древнегреческий корабль. 26. Имя млад братьев-писателей Гонкуров.

ОТВЕТЫ НА КРОССВОРД, НАПЕЧАТАННЫЙ В ПРЕДЫДУЩЕМ НОМЕ

ПО ГОРИЗОНТАЛИ: 3. Гораций. 6. Александров. 10. Грива. 11. Фобос. 16. Дзига. 17. Зеркало. 18. Белла. 19. Аузов. 20. Пудинг. 22. Эркер. 23. Верхарн. 24. Базен. 27. Питон. 28. Парис. 31. Программист. 32. «Самоеды».

ПО ВЕРТИКАЛИ: 1. Совка. 2. Синдо. 4. «Слава». 5. Колон. 7. Африка. 8. Приглашение. 9. Хореография. 12. «Дзерури». 13. Недовес. 14. Элсуорт. 15. «Слейтер». 21. «Сходка». 25. Добре. 26. Нассо. 29. Агуан. 30. Амаду.

СУРГУТ

Третья кнопка трёхпрограммного приемника

Радио РЕТРО

музыка русской души